



## Ημερήσια έκθεση επιδημιολογικής επιτήρησης λοίμωξης από το νέο κορωνοϊό (COVID-19)

Δεδομένα έως 25 Μαρτίου 2021, ώρα 15:00

### Εισαγωγή

Τα στοιχεία που παρουσιάζονται αφορούν περιστατικά από την επιδημιολογική επιτήρηση της νόσου από το νέο κορωνοϊό (COVID-19), με βάση τα δεδομένα που έχουν δηλωθεί στον ΕΟΔΥ και καταγραφεί μέχρι τις 25 Μαρτίου 2021 (ώρα 15:00).

Τα **νέα εργαστηριακά επιβεβαιωμένα κρούσματα** της νόσου που καταγράφηκαν τις τελευταίες 24 ώρες είναι **2.588**, εκ των οποίων **8** εντοπίστηκαν κατόπιν ελέγχων στις πύλες εισόδου της χώρας. Ο **συνολικός αριθμός** των κρουσμάτων ανέρχεται σε **247.992** (ημερήσια μεταβολή +1.1%), εκ των οποίων **51.5% άνδρες**.<sup>1</sup> Με βάση τα επιβεβαιωμένα κρούσματα των τελευταίων 7 ημερών, 76 θεωρούνται σχετιζόμενα με ταξίδι από το εξωτερικό και 2.969 είναι σχετιζόμενα με ήδη γνωστό κρούσμα.

**Ημερήσια εξέλιξη της πανδημίας:** Η ημερήσια κατανομή των επιβεβαιωμένων κρουσμάτων είναι η ακόλουθη (η γραμμή παριστάνει την συνολική, αθροιστική κατανομή των κρουσμάτων).

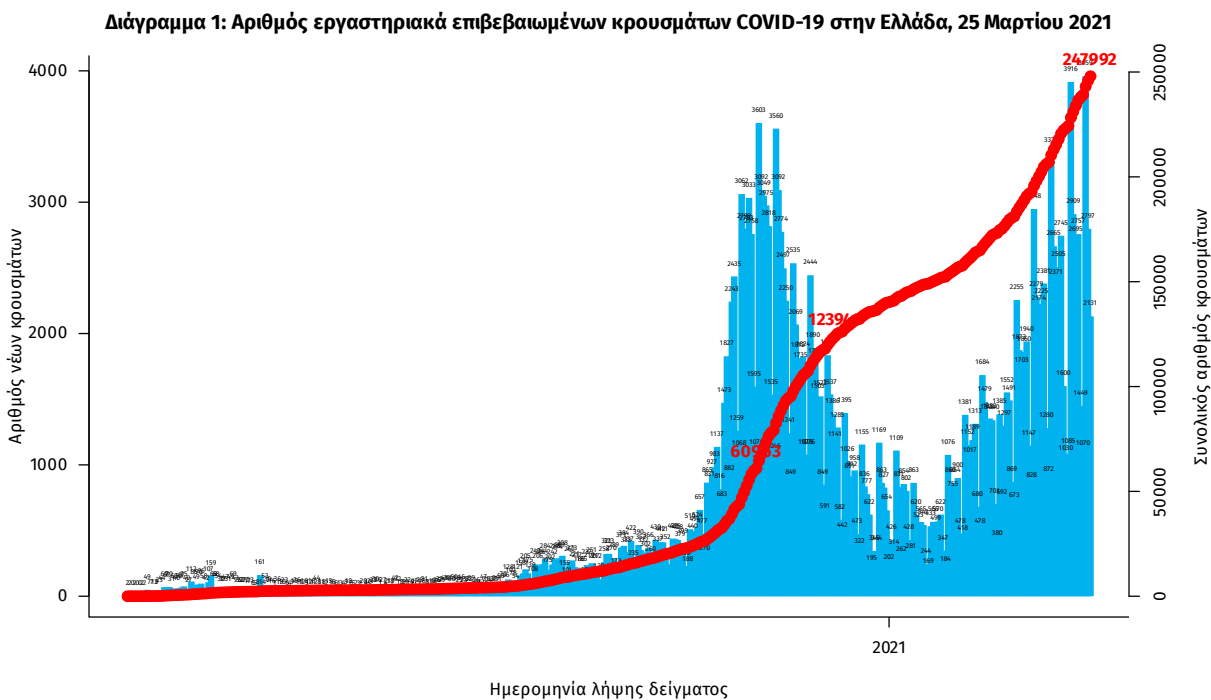

Σημ.: οι στήλες στο Διάγραμμα 1 εκφράζουν τον αριθμό νέων κρουσμάτων με βάση την ημερομηνία λήψης εργαστηριακού δείγματος, και όχι με βάση την ημερομηνία ανακοίνωσης των κρουσμάτων.

<sup>1</sup> Ο συνολικός αριθμός επιβεβαιωμένων κρουσμάτων έχει αναθεωρηθεί κατόπιν ελέγχου των δεδομένων.

Οι νέοι **θάνατοι** ασθενών με COVID-19 είναι **52**, ενώ από την έναρξη της επιδημίας έχουν καταγραφεί συνολικά **7.701 θάνατοι**. Το 95.7% είχε υποκείμενο νόσημα ή/και ηλικία 70 ετών και άνω.

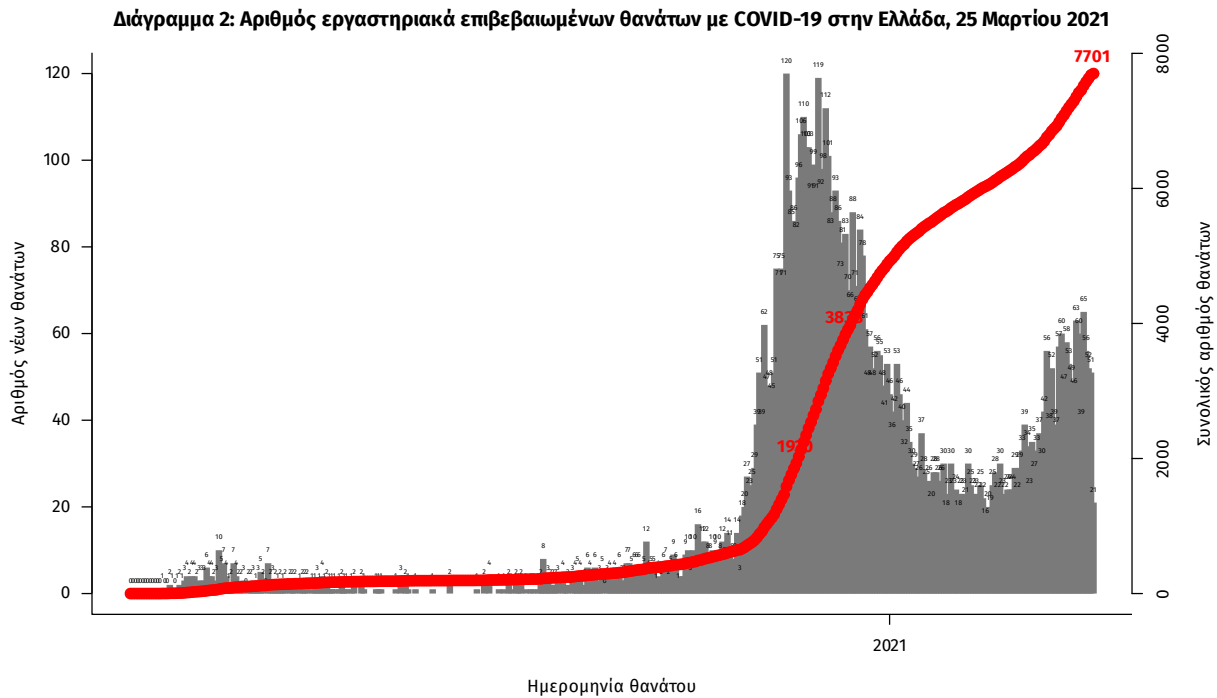

Σημ.: οι στήλες στο Διάγραμμα 2 εκφράζουν τον αριθμό νέων θανάτων με βάση την ημερομηνία θανάτου

Η διαχρονική εξέλιξη των συνολικών κρουσμάτων και συνολικού αριθμού των θανάτων ασθενών COVID-19 παρουσιάζεται στο ακόλουθο διάγραμμα.

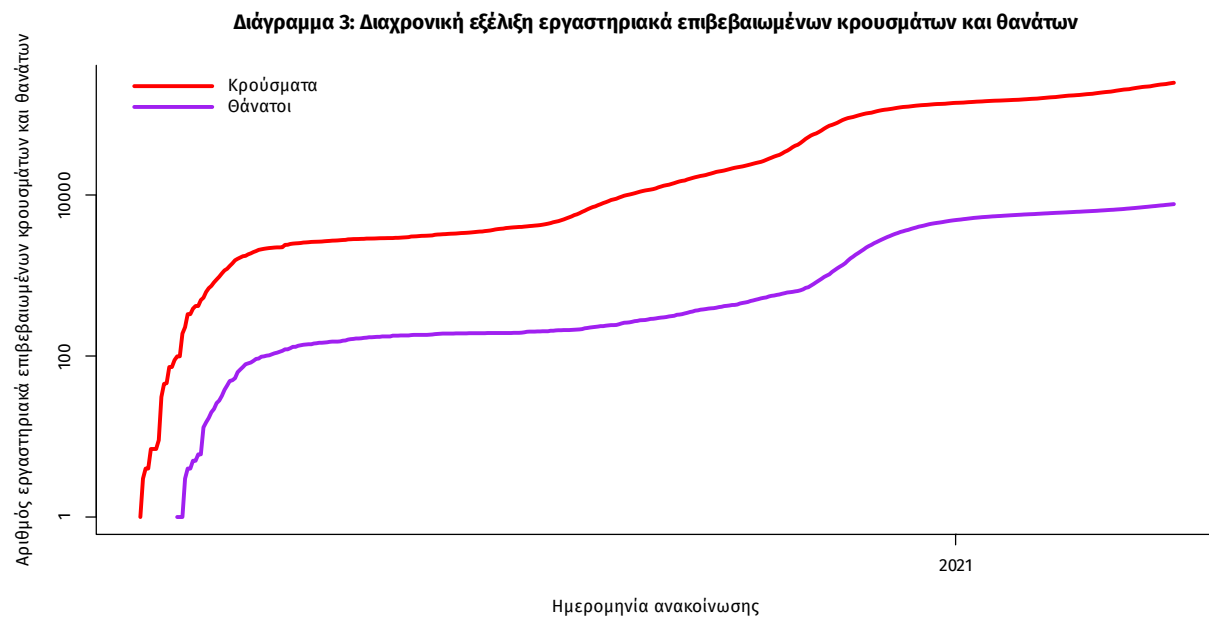

Σημ.: ευθεία γραμμή υποδηλώνει εκθετικό ρυθμό αύξησης της ασθένειας (σε λογαριθμική κλίμακα)

Ο αριθμός των ασθενών που νοσηλεύονται **διασωληνωμένοι** είναι **706** (64.9% άνδρες). Η **διάμεση ηλικία** τους είναι **68** έτη. Το 82.2% έχει υποκείμενο νόσημα ή/και ηλικία 70 ετών και άνω. Από την αρχή της πανδημίας έχουν εξέλθει από τις ΜΕΘ **1.643** ασθενείς. Οι εισαγωγές<sup>2</sup> νέων ασθενών Covid-19 στα νοσοκομεία της επικράτειας είναι **439** (ημερήσια μεταβολή **-7.77%**). Ο μέσος όρος εισαγωγών του επταημέρου είναι **480** ασθενείς. Η διάμεση ηλικία των κρουσμάτων είναι **44** έτη (εύρος 0.2 έως 105 έτη), ενώ η διάμεση ηλικία των θανόντων είναι **79** έτη (εύρος 0 έως 103 έτη).

**Διάγραμμα 4:** Ηλικιακή Κατανομή κρουσμάτων, νοσηλευόμενων στις ΜΕΘ και ασθενών που απεβίωσαν από την αρχή της πανδημίας

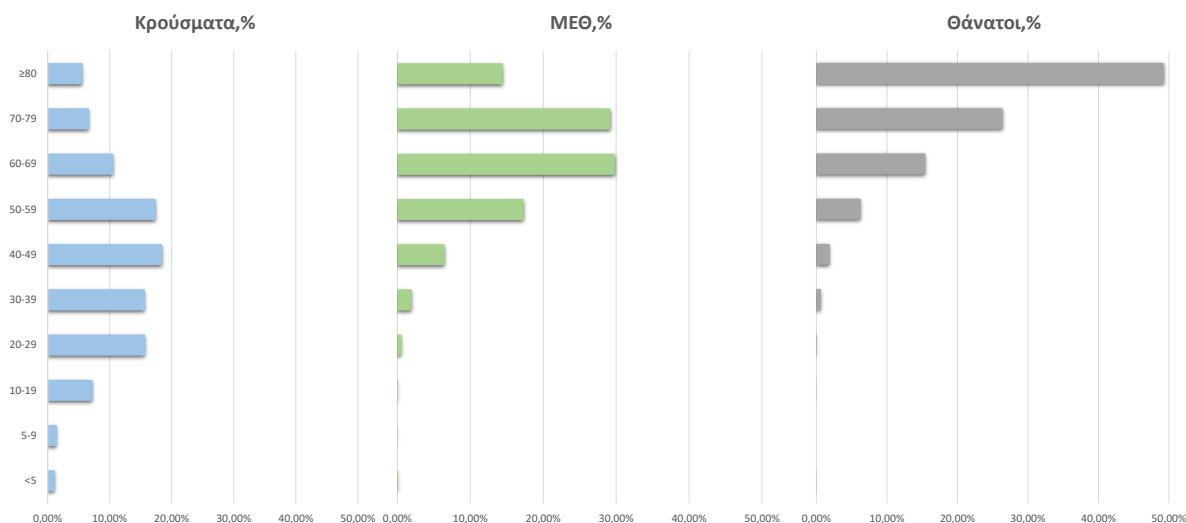

Ακολουθως παρουσιάζεται η ηλικιακή κατανομή των (α) συνολικών κρουσμάτων, (β) των περιστατικών που κατέληξαν σε θάνατο και (γ) των ασθενών που νοσηλεύονται διασωληνωμένοι:

Πίνακας 1: Ηλικιακή κατανομή επιβεβαιωμένων κρουσμάτων COVID-19

	Σύνολο κρουσμάτων COVID-19*	Θάνατοι ασθενών με COVID-19	Νοσηλευόμενοι διασωληνωθέντες
<b>Σύνολο</b>			
0 – 17 ετών	17834 (7.3%)	2 (0.0%)	0 (0.0%)
18 – 39 ετών	82403 (33.9%)	51 (0.7%)	14 (2.0%)
40 – 64 ετών	102256 (42.0%)	1117 (14.5%)	251 (35.6%)
65 και άνω	40750 (16.8%)	6531 (84.8%)	441 (62.5%)
<b>Άνδρες</b>			
0 – 17 ετών	9408 (7.5%)	1 (0.0%)	0 (0.0%)
18 – 39 ετών	43863 (35.1%)	42 (0.9%)	8 (1.7%)
40 – 64 ετών	51889 (41.5%)	783 (17.3%)	170 (37.0%)
65 και άνω	19885 (15.9%)	3697 (81.7%)	281 (61.2%)
<b>Γυναίκες</b>			
0 – 17 ετών	8425 (7.1%)	1 (0.0%)	0 (0.0%)
18 – 39 ετών	38534 (32.6%)	9 (0.3%)	6 (2.4%)
40 – 64 ετών	50355 (42.6%)	334 (10.5%)	81 (32.8%)
65 και άνω	20862 (17.7%)	2834 (89.2%)	160 (64.8%)

\* Τα στοιχεία αφορούν τα κρούσματα εκείνα για τα οποία είναι γνωστή και επιβεβαιωμένη η ηλικία τους

<sup>2</sup>τα δεδομένα αφορούν τις εισαγωγές της προηγούμενης μέρας που έχουν δηλωθεί στο ΕΚΑΒ.

**Κατανομή ανακοινωθέντων εγχώριων κρουσμάτων:** Από το σύνολο των **2.588 νέων** κρουσμάτων του νέου ιού στη χώρα **9** είναι εισαγόμενα εκ των οποίων **8** εντοπίστηκαν κατόπιν ελέγχων στις πύλες εισόδου της χώρας. Η κατανομή των **2.579** νέων εγχώριων κρουσμάτων ανά Περιφερειακή Ενότητα παρουσιάζεται στον κατωτέρω πίνακα.<sup>3</sup>

Πίνακας 2: Ημερήσιος αριθμός και κρούσματα ανά 100.000 πληθυσμού επιβεβαιωμένων εγχώριων κρουσμάτων COVID-19 ανά περιφερειακή ενότητα στις 25 Μαρτίου 2021

ΠΕΡΙΦΕΡΕΙΑΚΗ ΕΝΟΤΗΤΑ	ΚΡΟΥΣΜΑΤΑ	ΜΕΣΟΣ ΟΡΟΣ ΚΡΟΥΣΜΑΤΩΝ ΤΩΝ ΤΕΛΕΥΤΑΙΩΝ 7 ΗΜΕΡΩΝ		ΚΡΟΥΣΜΑΤΑ ΑΝΑ 100000 ΠΛΗΘΥΣΜΟ	ΠΕΡΙΦΕΡΕΙΑΚΗ ΕΝΟΤΗΤΑ	ΚΡΟΥΣΜΑΤΑ	ΜΕΣΟΣ ΟΡΟΣ ΚΡΟΥΣΜΑΤΩΝ ΤΩΝ ΤΕΛΕΥΤΑΙΩΝ 7 ΗΜΕΡΩΝ		ΚΡΟΥΣΜΑΤΑ ΑΝΑ 100000 ΠΛΗΘΥΣΜΟ
		ΚΡΟΥΣΜΑΤΑ	ΚΡΟΥΣΜΑΤΑ				ΚΡΟΥΣΜΑΤΑ	ΚΡΟΥΣΜΑΤΑ	
ΑΙΤΟΛΟΑΚΑΡΝΑΝΙΑΣ	30	21,57	14,23	49,14	ΚΟΖΑΝΗΣ	59	49,14	39,28	
ΑΝΑΤΟΛΙΚΗΣ ΑΤΤΙΚΗΣ	170	134,71	33,84	ΚΟΡΙΝΘΙΑΣ	22	24,43	15,16		
ΑΝΔΡΟΥ	3	1,57	32,53	ΚΩ	2	2,43	5,81		
ΑΡΓΟΛΙΔΑΣ	21	14,71	21,64	ΛΑΚΩΝΙΑΣ	3	2,43	3,37		
ΑΡΚΑΔΙΑΣ	9	10,14	10,38	ΛΑΡΙΣΣΑΣ	71	65,00	24,97		
ΑΡΤΑΣ	6	3,29	8,84	ΛΑΣΙΘΙΟΥ	3	2,29	3,98		
ΑΧΑΪΑΣ	100	87,29	32,23	ΛΕΣΒΟΥ	2	5,86	2,31		
ΒΟΙΩΤΙΑΣ	24	24,14	20,35	ΛΕΥΚΑΔΑΣ	1	1,29	4,22		
ΒΟΡΕΙΟΥ ΤΟΜΕΑ ΑΘΗΝΩΝ	195	116,57	32,96	ΜΑΓΝΗΣΙΑΣ	35	23,86	18,42		
ΓΡΕΒΕΝΩΝ	7	6,43	22,04	ΜΕΣΣΗΝΙΑΣ	8	7,29	5		
ΔΡΑΜΑΣ	5	5,09	14,29	ΜΥΚΟΝΟΥ	6	6,29	59,21		
ΔΥΤΙΚΗΣ ΑΤΤΙΚΗΣ	61	64,86	37,91	ΝΑΞΟΥ	2	0,86	9,6		
ΔΥΤΙΚΟΥ ΤΟΜΕΑ ΑΘΗΝΩΝ	173	140,71	35,33	ΝΗΣΩΝ	13	10,57	17,41		
ΕΒΡΟΥ	18	7,57	12,17	ΝΟΤΙΟΥ ΤΟΜΕΑ ΑΘΗΝΩΝ	150	100,14	28,31		
ΕΥΒΟΙΑΣ	34	30,86	16,13	ΞΑΝΘΗΣ	4	4,57	3,6		
ΕΥΡΥΤΑΝΙΑΣ	3	2,14	14,94	ΠΕΙΡΑΙΩΣ	189	153,86	42,09		
ΖΑΚΥΝΘΟΥ	19	9,71	46,62	ΠΕΛΛΑΣ	28	26,29	20,05		
ΗΛΕΙΑΣ	28	19,00	17,58	ΠΙΕΡΙΑΣ	9	9,86	7,1		
ΗΜΑΘΙΑΣ	14	19,43	9,96	ΠΡΕΒΕΖΑΣ	1	2,71	1,74		
ΗΡΑΚΛΕΙΟΥ	38	31,71	12,44	ΡΕΘΥΜΝΟΥ	6	7,57	7,01		
ΘΕΣΣΑΛΟΝΙΚΗΣ	315	231,00	28,37	ΡΟΔΟΠΗΣ	4	1,43	3,57		
ΘΗΡΑΣ	1	1,86	5,3	ΡΟΔΟΥ	9	7,86	7,51		
ΙΩΑΝΝΙΝΩΝ	24	27,43	14,29	ΣΑΜΟΥ	5	2,86	15,16		
ΚΑΒΑΛΑΣ	13	12,71	10,41	ΣΕΡΡΩΝ	28	20,86	15,87		
ΚΑΛΥΜΝΟΥ	6	10,86	20,37	ΣΠΟΡΑΔΩΝ	1	1,71	7,25		
ΚΑΡΔΙΤΣΑΣ	29	18,43	25,54	ΤΡΙΚΑΛΩΝ	15	11,14	11,44		
ΚΑΡΠΑΘΟΥ	2	0,43	27,36	ΦΘΙΩΤΙΔΑΣ	31	23,29	19,59		
ΚΑΣΤΟΡΙΑΣ	5	10,29	9,94	ΦΩΚΙΔΑΣ	3	1,71	7,44		
ΚΕΝΤΡΙΚΟΥ ΤΟΜΕΑ ΑΘΗΝΩΝ	366	259,00	35,55	ΧΑΛΚΙΔΙΚΗΣ	17	17,71	16,05		
ΚΕΡΚΥΡΑΣ	12	6,57	11,5	ΧΑΝΙΩΝ	18	20,29	11,5		
ΚΕΦΑΛΛΗΝΙΑΣ	1	2,14	2,79	ΧΙΟΥ	10	7,71	18,98		
ΚΙΛΙΚΙΑΣ	18	11,71	22,38	ΥΠΟ ΔΙΕΡΕΥΝΗΣΗ	68				

**Δείγματα που έχουν ελεγχθεί:** Από την 1η Ιανουαρίου 2020 μέχρι σήμερα, στα εργαστήρια που διενεργούν ελέγχους για τον νέο κορωνοϊό (SARS-CoV-2) και που δηλώνουν συστηματικά το σύνολο των δειγμάτων που ελέγχουν, έχουν συνολικά ελεγχθεί **4.087.979** κλινικά δείγματα ενώ από Μονάδες Υγείας και Κλιμάκια του ΕΟΔΥ που διενεργούν ελέγχους Rapid Ag έχουν ελεγχθεί **2.219.268** δείγματα. Ο μέσος όρος του επταήμερου είναι **44.171** δειγματοληπτικοί έλεγχοι.

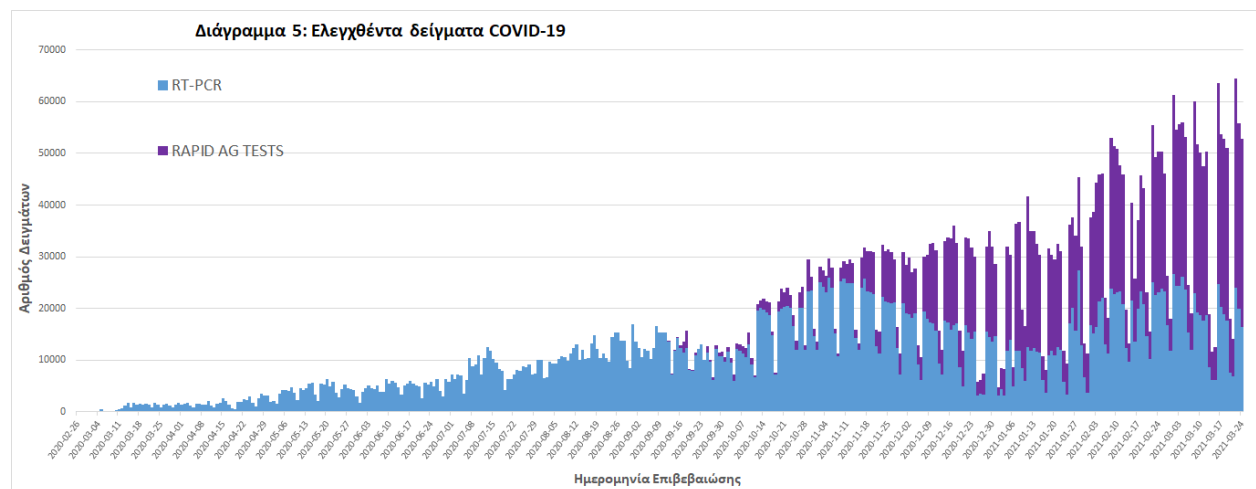

<sup>3</sup> Η παρούσα κατανομή δύναται να τροποποιηθεί ανάλογα τα διαθέσιμα επιδημιολογικά δεδομένα, αναγράφονται μόνο οι ΠΕ με καταγεγραμμένα κρούσματα

**Γεωγραφική διασπορά:** Ο χάρτης αποτυπώνει τη γεωγραφική κατανομή των συνολικών κρουσμάτων COVID-19 (από την αρχή της επιδημίας) ανά Περιφερειακή Ενότητα της χώρας, με βάση την δηλωθείσα διεύθυνση μόνιμης κατοικίας του ασθενούς, ή τη διεύθυνση προσωρινής διαμονής για τους τουρίστες και άλλους προσωρινά διαμένοντες στην Ελλάδα. Συμπεριλαμβάνονται τόσο κρούσματα με ιστορικό ταξιδιού (“εισαγόμενα”) όσο και κρούσματα με πιθανή εγχώρια μετάδοση.

**Διάγραμμα 6: Χάρτης αθροιστικής επίπτωσης επιβεβαιωμένων κρουσμάτων COVID-19, 25 Μαρτίου 2021**

Με βάση τον τόπο μόνιμης κατοικίας, ή προσωρινής διαμονής (για τους προσωρινά διαμένοντες)

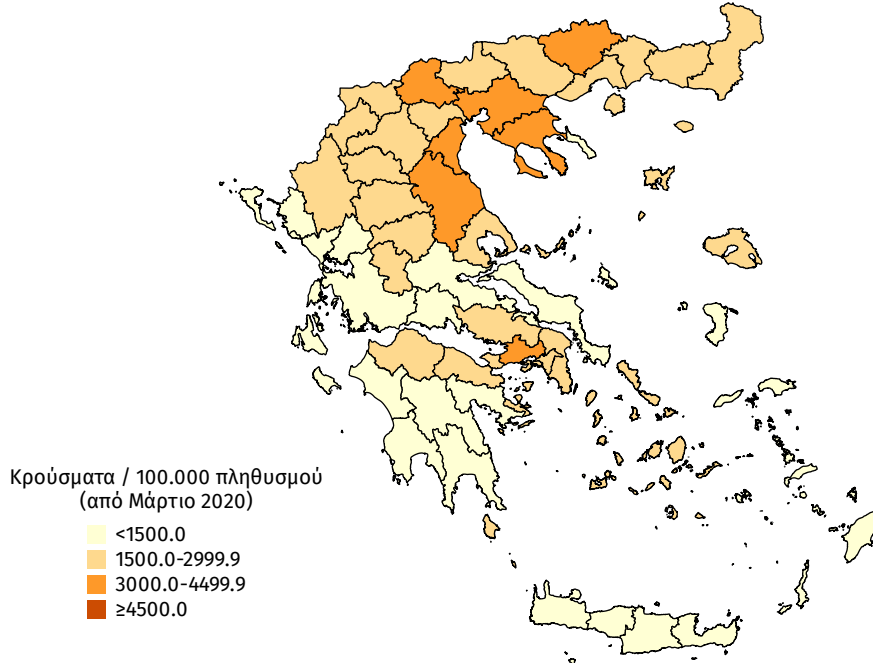

**Διάγραμμα 7: Χάρτης επίπτωσης τελευταίων δεκατεσσάρων ημερών επιβεβαιωμένων κρουσμάτων COVID-19, 25 Μαρτίου 2021**

Με βάση τον τόπο μόνιμης κατοικίας, ή προσωρινής διαμονής (για τους προσωρινά διαμένοντες)

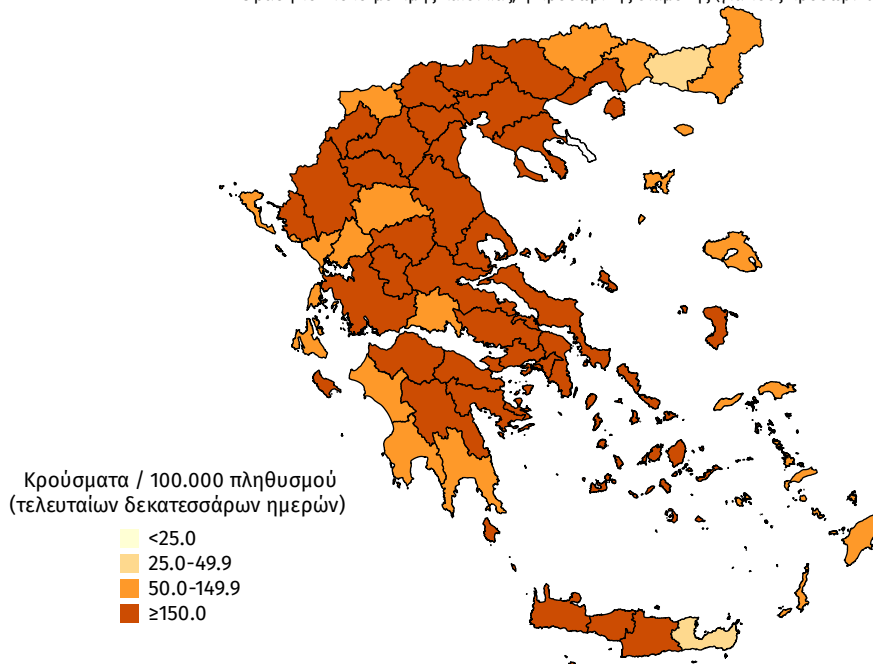

## Εθνικό Δίκτυο Γονιδιωματικής Επιτήρησης για τις μεταλλάξεις του SARS-CoV-2

Ολοκληρώθηκε η γονιδιωματική ανάλυση σε 475 επιλεγμένα νέα δείγματα που αφορούν στην περίοδο 30 Ιανουαρίου έως 13 Μαρτίου 2021. Τα δείγματα προέρχονται από τις Περιφέρειες Δυτικής Ελλάδας, Ηπείρου, Θεσσαλίας και Αττικής και τις Περιφερειακές Ενότητες Λευκάδας, Καλύμνου, Ρόδου, Λέσβου, Φθιώτιδας και Εύβοιας.

Από τον έλεγχο των 475 δειγμάτων, αναδείχθηκαν συνολικά 423 δείγματα με στελέχη μεταλλάξεων ειδικού ενδιαφέροντος (Variants Of Concern - VOC) και 18 δείγματα με στελέχη υπό διερεύνηση (Variants Under Investigation - VUI). Από τα 423 δείγματα με στελέχη VOC, τα 422 βρέθηκαν με τη μετάλλαξη B.1.1.7/UK lineage (Variant VOC\_202012) και ένα δείγμα με τη μετάλλαξη Lineage B.1.351/South Africa (Variant 501.V2), ενώ και τα 18 δείγματα με στελέχη VUI αφορούσαν το στέλεχος B.1.1.318 (Variant\_E484K) (Πίνακας 3).

Επιπλέον, ολοκληρώθηκε η γονιδιωματική ανάλυση σε 146 επιλεγμένα δείγματα που αφορούν στην περίοδο 29 Οκτωβρίου έως 1 Νοεμβρίου 2020. Τα δείγματα προέρχονται από την Περιφέρεια Αττικής. Από τον έλεγχο των 146 δειγμάτων, αναδείχθηκε ένα δείγμα θετικό για Variant with deletion in S Gene.

Συνολικά έχουν ταυτοποιηθεί 2.898 θετικά για την παρουσία μετάλλαξης B.1.1.7/UK lineage (Variant VOC\_202012) (Πίνακας 4) και 56 θετικά για την παρουσία μετάλλαξης B.1.351/South Africa (Variant 501.V2) από την έναρξη λειτουργίας του Εθνικού Δικτύου Γονιδιωματικής Επιτήρησης για τις μεταλλάξεις του SARS-CoV-2 έως σήμερα. Τα 56 θετικά στελέχη για την παρουσία μετάλλαξης Lineage B.1.351/South Africa (Variant 501.V2) είναι όλα εγχώρια, εκ των οποίων 47 προέρχονται από την Περιφερειακή Ενότητα Θεσσαλονίκης, 2 από την Περιφερειακή Ενότητα Ιωαννίνων, 5 από την Περιφέρεια Αττικής, 1 από την Περιφερειακή Ενότητα Αιτωλοακαρνανίας και 1 από την Περιφερειακή Ενότητα Ηρακλείου.

Πίνακας 3: Απόλυτη και σχετική συχνότητα θετικών δειγμάτων για μετάλλαξη του SARS-CoV-2 ανά τύπο στελέχους από την έναρξη λειτουργίας του Εθνικού Δικτύου Γονιδιωματικής Επιτήρησης για τις μεταλλάξεις του SARS-CoV-2 μέχρι σήμερα.

Στέλεχος	Αριθμός νεοαπομονωθέντων στελεχών	Σύνολο στελεχών*	Ποσοστό επί του συνόλου
B.1.1.7/UK lineage (Variant VOC_202012)	422	2898	95,61%
B.1.351/South Africa (Variant 501.V2)	1	56	1,85%
Variant with deletion in S Gene	0	39	1,29%
VariantY453F	0	6	0,20%
B.1.1.318 (Variant E484K)	18	29	0,96%
R1 (Variant E484K)	0	1	0,03%
Variant19B/A.23.1	0	1	0,03%
B.1.525 (Variant B.1.1.7+E484K)	0	1	0,03%
Σύνολο	441	3031	100,00%

\*Περιλαμβάνεται και το ένα στέλεχος που απομονώθηκε από την περίοδο 29 Οκτωβρίου έως 1 Νοεμβρίου 2020.

Πίνακας 4: Απόλυτη συχνότητα θετικών δειγμάτων για τη μετάλλαξη **B.1.1.7/UKlineage (VariantVOC\_202012)** του SARS-CoV-2 ανά είδος κρούσματος (εγχώριο-εισαγόμενο) από την έναρξη λειτουργίας του Εθνικού Δικτύου Γονιδιωματικής Επιτήρησης για τις μεταλλάξεις του SARS-CoV-2 μέχρι σήμερα.<sup>4</sup>

ΕΓΧΩΡΙΑ			ΕΙΣΑΓΟΜΕΝΑ		
ΠΕΡΙΦΕΡΕΙΑΚΗ ΕΝΟΤΗΤΑ	Αριθμός νεοαπομονωθέντων		ΣΗΜΕΙΟ ΑΝΙΧΝΕΥΣΗΣ	Αριθμός νεοαπομονωθέντων	
	στελεχών	Σύνολο στελεχών		στελεχών	Σύνολο στελεχών
ΑΓΝΩΣΤΗ	0	6	ΠΥΛΗ ΕΙΣΟΔΟΥ		
ΑΙΤΩΛΟΑΚΑΡΝΑΝΙΑΣ	4	8	ΑΕΡΟΔΡΟΜΙΟ ΕΛ. ΒΕΝΙΖΕΛΟΣ	0	30
ΑΝΑΤΟΛΙΚΗΣ ΑΤΤΙΚΗΣ	35	289	ΤΕΛΩΝΕΙΟ ΕΥΖΩΝΟΙ	0	14
ΑΡΤΑΣ	2	4	ΑΕΡΟΔΡΟΜΙΟ ΜΑΚΕΔΟΝΙΑΣ	0	2
ΑΧΑΪΑΣ <sup>(1)</sup>	71	93	ΠΡΟΜΑΧΩΝΑΣ	0	2
ΒΟΙΩΤΙΑΣ	0	5			
ΒΟΡΕΙΟΥ ΤΟΜΕΑ ΑΘΗΝΩΝ <sup>(1)</sup>	39	308	ΠΕΡΙΦΕΡΕΙΑΚΗ ΕΝΟΤΗΤΑ <sup>(2)</sup>		
ΔΡΑΜΑΣ	0	1	ΑΝΑΤΟΛΙΚΗΣ ΑΤΤΙΚΗΣ	0	1
ΔΥΤΙΚΗΣ ΑΤΤΙΚΗΣ	3	38	ΒΟΡΕΙΟΥ ΤΟΜΕΑ ΑΘΗΝΩΝ	0	2
ΔΥΤΙΚΟΥ ΤΟΜΕΑ ΑΘΗΝΩΝ	33	209	ΗΡΑΚΛΕΙΟΥ	0	2
ΕΥΒΟΙΑΣ	2	15	ΘΕΣΣΑΛΟΝΙΚΗΣ	0	4
ΗΜΑΘΙΑΣ	0	4	ΙΩΑΝΝΙΝΩΝ	0	4
ΗΡΑΚΛΕΙΟΥ	0	190	ΚΕΝΤΡΙΚΟΥ ΤΟΜΕΑ ΑΘΗΝΩΝ	0	3
ΘΑΣΟΥ	0	3	ΝΟΤΙΟΥ ΤΟΜΕΑ ΑΘΗΝΩΝ	1	2
ΘΕΣΠΡΩΤΙΑΣ	2	5	ΠΕΙΡΑΙΩΣ	0	1
ΘΕΣΣΑΛΟΝΙΚΗΣ	0	276	ΠΡΕΒΕΖΑΣ	1	1
ΙΩΑΝΝΙΝΩΝ	2	13			
ΚΑΒΑΛΑΣ	0	1			
ΚΑΡΔΙΤΣΑΣ	1	2			
ΚΕΝΤΡΙΚΟΥ ΤΟΜΕΑ ΑΘΗΝΩΝ	97	726			
ΚΕΡΚΥΡΑΣ	0	9			
ΚΟΖΑΝΗΣ	0	21			
ΚΟΡΙΝΘΙΑΣ	0	4			
ΛΑΡΙΣΑΣ	62	99			
ΛΑΣΙΘΙΟΥ <sup>(1)</sup>	0	35			
ΛΕΣΒΟΥ	3	15			
ΛΕΥΚΑΔΑΣ	1	5			
ΜΑΓΝΗΣΙΑΣ	0	2			
ΜΕΣΣΗΝΙΑΣ	0	1			
ΝΗΣΩΝ	0	1			
ΝΟΤΙΟΥ ΤΟΜΕΑ ΑΘΗΝΩΝ	27	219			
ΠΕΙΡΑΙΩΣ	28	77			
ΠΕΛΛΑΣ	0	6			
ΠΙΕΡΙΑΣ	0	5			
ΠΡΕΒΕΖΑΣ	0	5			
ΡΕΘΥΜΝΟΥ	0	62			
ΡΟΔΟΥ	3	5			
ΣΕΡΡΩΝ	0	3			
ΣΥΡΟΥ	0	3			
ΤΡΙΚΑΛΩΝ	0	9			
ΦΘΙΩΤΙΔΑΣ	5	11			
ΧΑΛΚΙΔΙΚΗΣ	0	21			
ΧΑΝΙΩΝ	0	16			
<b>ΣΥΝΟΛΟ ΕΓΧΩΡΙΩΝ</b>	<b>420</b>	<b>2830</b>	<b>ΣΥΝΟΛΟ ΕΙΣΑΓΟΜΕΝΩΝ</b>	<b>2</b>	<b>68</b>
<b>ΣΥΝΟΛΟ ΚΡΟΥΣΜΑΤΩΝ</b>					<b>2898</b>

(1): Περιλαμβάνονται και κρούσματα που ανήκουν σε γνωστές συρροές

(2): Περιφερειακές Ενότητες όπου ανιχνεύθηκαν θετικά κρούσματα με ιστορικό ταξιδιού από χώρα του εξωτερικού

Τα δείγματα για γονιδιωματική ανάλυση έχουν επιλεγεί με συγκεκριμένα εργαστηριακά κριτήρια και δεν προσφέρονται στην παρούσα φάση για εξαγωγή συμπερασμάτων σχετικά με τη διασπορά των στελεχών στον πληθυσμό.

<sup>4</sup> Η παρούσα κατανομή δύναται να τροποποιηθεί ανάλογα τα διαθέσιμα επιδημιολογικά δεδομένα, αναγράφονται μόνο οι ΠΕ με καταγεγραμμένες μεταλλάξεις.

**Παράρτημα 1: Επιδημικές καμπύλες κρουσμάτων COVID-19 με βάση την δηλωθείσα διεύθυνση μόνιμης κατοικίας του κρούσματος ή τη διεύθυνση προσωρινής διαμονής για τους τουρίστες και άλλους προσωρινά διαμένοντες στην Ελλάδα. Συμπεριλαμβάνονται τόσο κρούσματα με ιστορικό ταξιδιού όσο και κρούσματα με πιθανή εγχώρια μετάδοση.**

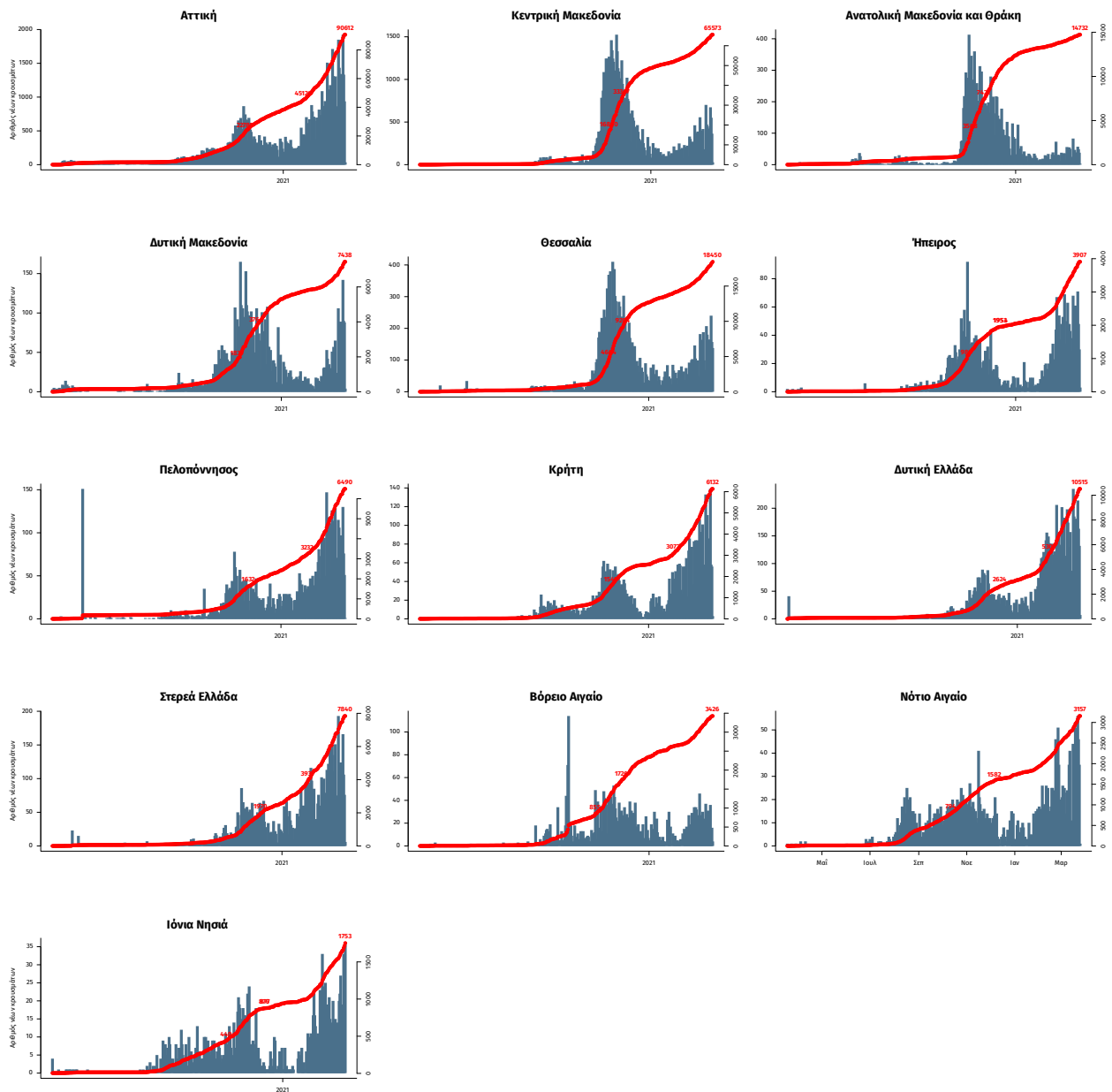

Σημ.: οι στήλες εκφράζουν τον αριθμό νέων κρουσμάτων με βάση την ημερομηνία λήψης εργαστηριακού δείγματος, και όχι με βάση την ημερομηνία ανακοίνωσης των κρουσμάτων.