



Ημερήσια έκθεση επιδημιολογικής επιτήρησης λοίμωξης από το νέο κορωνοϊό (COVID-19)

Δεδομένα έως 22 Φεβρουαρίου 2021, ώρα 15:00

Εισαγωγή

Τα στοιχεία που παρουσιάζονται αφορούν περιστατικά από την επιδημιολογική επιτήρηση της νόσου από το νέο κορωνοϊό (COVID-19), με βάση τα δεδομένα που έχουν δηλωθεί στον ΕΟΔΥ και καταγραφεί μέχρι τις 22 Φεβρουαρίου 2021 (ώρα 15:00).

Τα **νέα εργαστηριακά επιβεβαιωμένα κρούσματα** της νόσου που καταγράφηκαν τις τελευταίες 24 ώρες είναι **880**, εκ των οποίων **11** εντοπίστηκαν κατόπιν ελέγχων στις πύλες εισόδου της χώρας. Ο **συνολικός αριθμός** των κρουσμάτων ανέρχεται σε **180.672** (ημερήσια μεταβολή +0.5%), εκ των οποίων **51.8% άνδρες**.¹ Με βάση τα επιβεβαιωμένα κρούσματα των τελευταίων 7 ημερών, 43 θεωρούνται σχετιζόμενα με ταξίδι από το εξωτερικό και 2.399 είναι σχετιζόμενα με ήδη γνωστό κρούσμα.

Ημερήσια εξέλιξη της πανδημίας: Η ημερήσια κατανομή των επιβεβαιωμένων κρουσμάτων είναι η ακόλουθη (η γραμμή παριστάνει την συνολική, αθροιστική κατανομή των κρουσμάτων).

Διάγραμμα 1: Αριθμός εργαστηριακά επιβεβαιωμένων κρουσμάτων COVID-19 στην Ελλάδα, 22 Φεβρουαρίου 2021

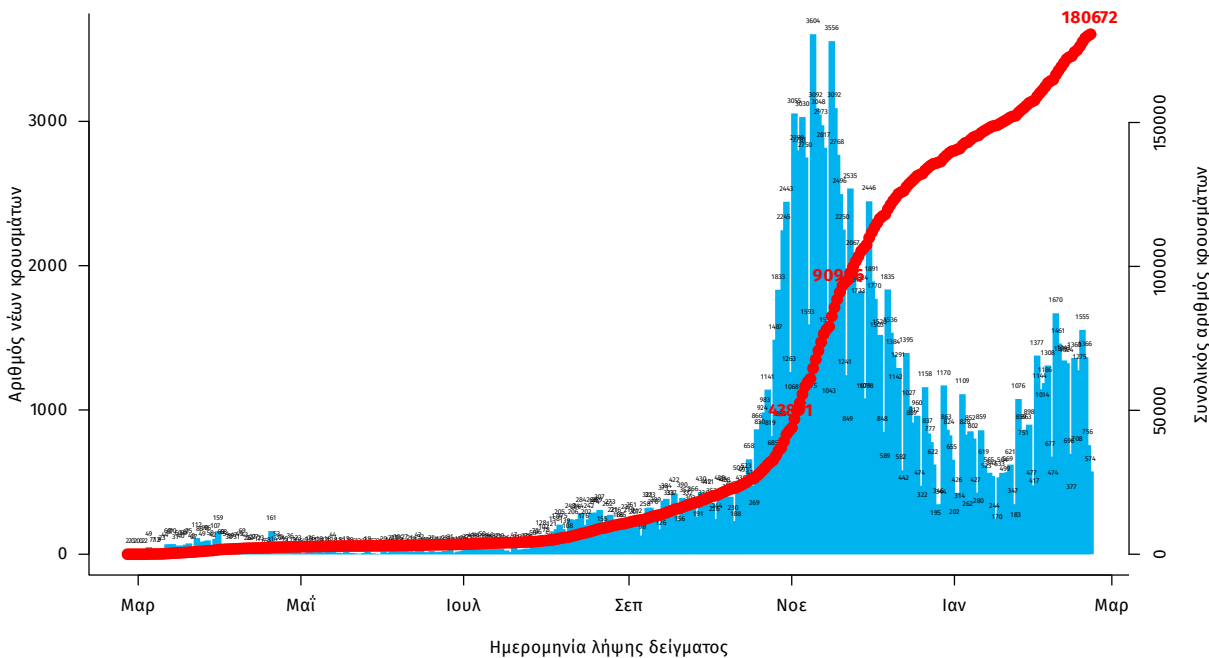

Σημ.: οι στήλες στο Διάγραμμα 1 εκφράζουν τον αριθμό νέων κρουσμάτων με βάση την ημερομηνία λήψης εργαστηριακού δείγματος, και όχι με βάση την ημερομηνία ανακοίνωσης των κρουσμάτων.

¹ Ο συνολικός αριθμός επιβεβαιωμένων κρουσμάτων έχει αναθεωρηθεί κατόπιν ελέγχου των δεδομένων.

Οι νέοι **θάνατοι** ασθενών με COVID-19 είναι **24**, ενώ από την έναρξη της επιδημίας έχουν καταγραφεί συνολικά **6.321 θάνατοι**. Το 95.7% είχε υποκείμενο νόσημα ή/και ηλικία 70 ετών και άνω.

Διάγραμμα 2: Αριθμός εργαστηριακά επιβεβαιωμένων θανάτων με COVID-19 στην Ελλάδα, 22 Φεβρουαρίου 2021

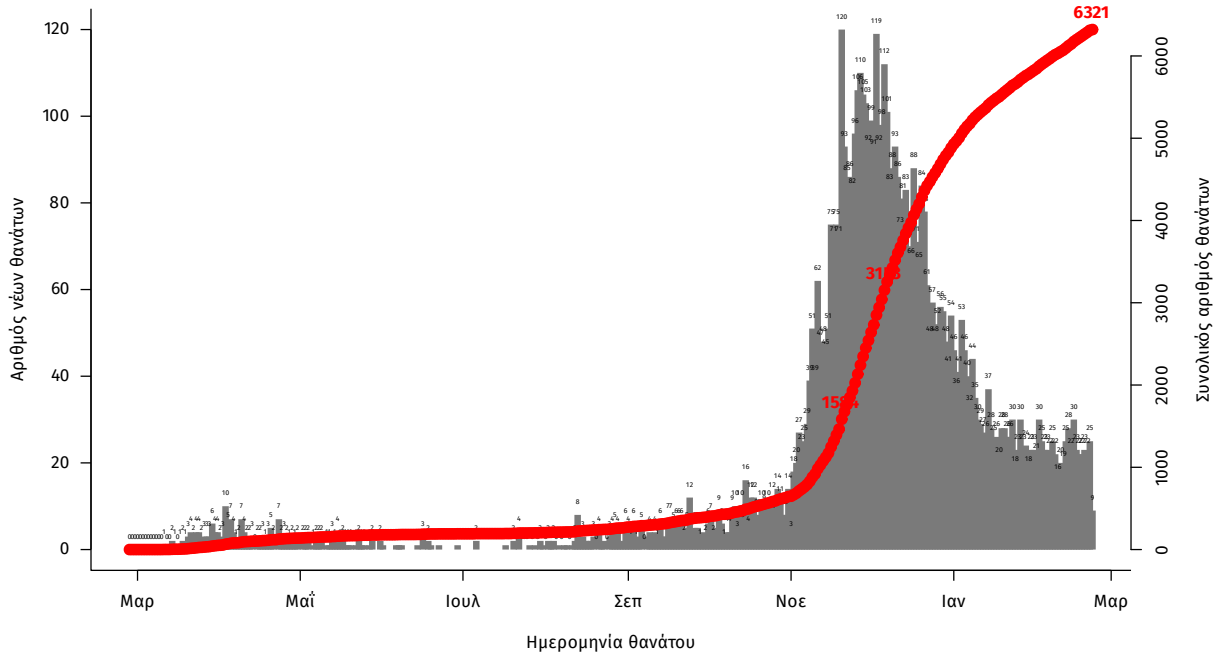

Σημ.: οι στήλες στο Διάγραμμα 2 εκφράζουν τον αριθμό νέων θανάτων με βάση την ημερομηνία θανάτου

Η διαχρονική εξέλιξη των συνολικών κρουσμάτων και συνολικού αριθμού των θανάτων ασθενών COVID-19 παρουσιάζεται στο ακόλουθο διάγραμμα.

Διάγραμμα 3: Διαχρονική εξέλιξη εργαστηριακά επιβεβαιωμένων κρουσμάτων και θανάτων

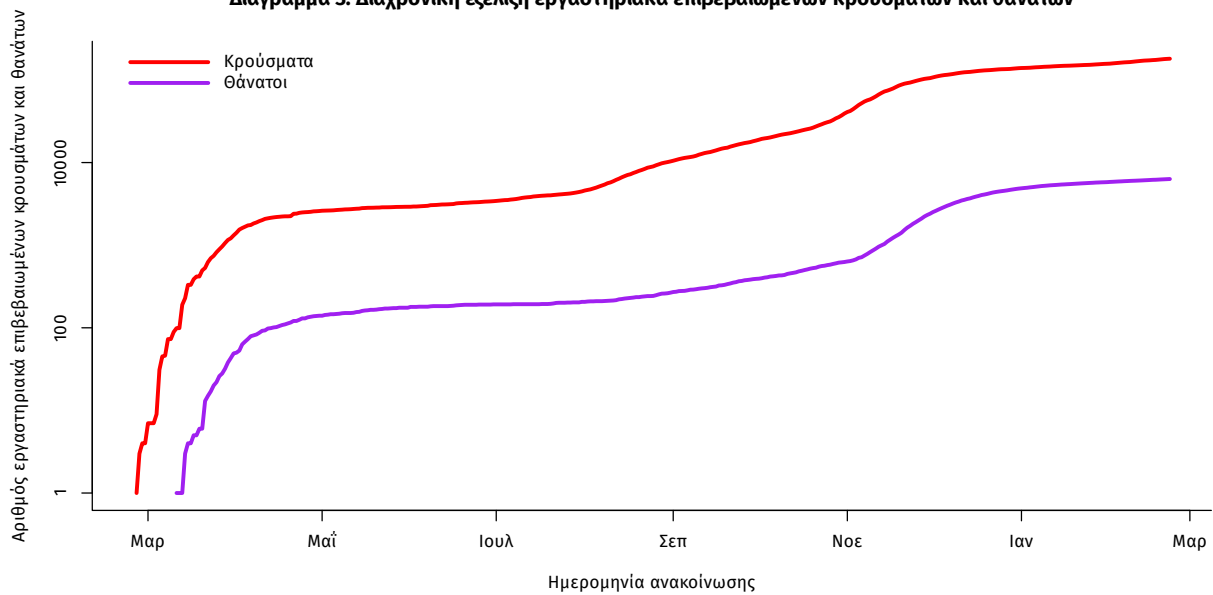

Σημ.: ευθεία γραμμή υποδηλώνει εκθετικό ρυθμό αύξησης της ασθένειας (σε λογαριθμική κλίμακα)

Ο αριθμός των ασθενών που νοσηλεύονται **διασωληνωμένοι** είναι **346** (67.3% άνδρες). Η **διάμεση ηλικία** τους είναι **68** έτη. Το 85.5% έχει υποκείμενο νόσημα ή/και ηλικία 70 ετών και άνω. Από την αρχή της πανδημίας έχουν εξέλθει από τις ΜΕΘ **1.280** ασθενείς. Οι νέες εισαγωγές² ασθενών Covid-19 στα νοσοκομεία της επικράτειας είναι **264** (ημερήσια μεταβολή +1.93%). Ο μέσος όρος εισαγωγών του επταημέρου είναι **233** ασθενείς.

Ηλικιακή κατανομή: Η διάμεση ηλικία των κρουσμάτων είναι **44** έτη (εύρος 0.2 έως 105 έτη), ενώ η διάμεση ηλικία των θανόντων είναι **79** έτη (εύρος 15 έως 103 έτη).

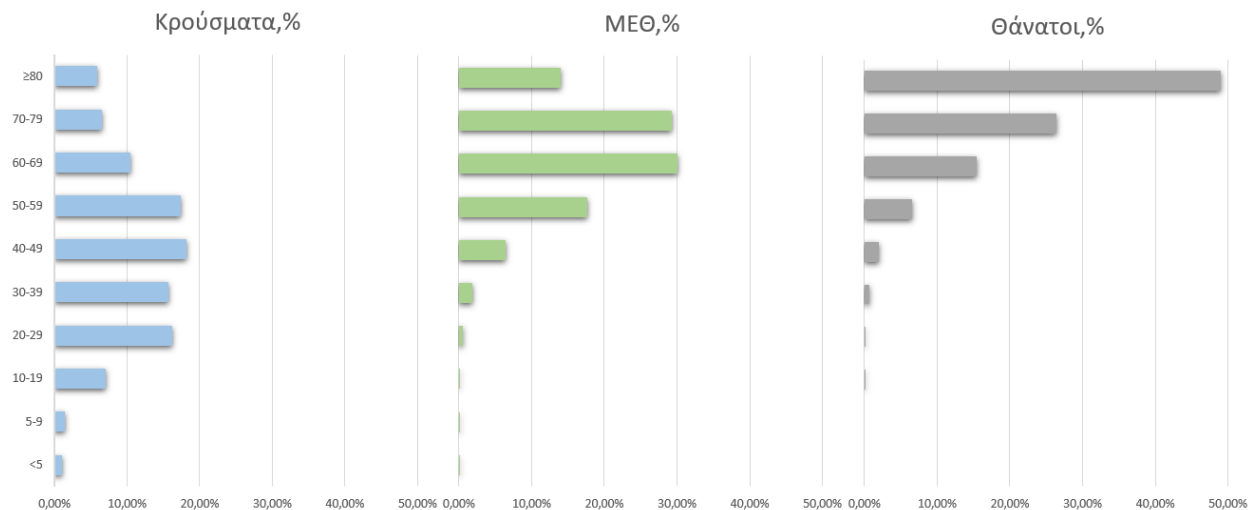

Ακολουθως παρουσιάζεται η ηλικιακή κατανομή των (α) συνολικών κρουσμάτων, (β) των περιστατικών που κατέληξαν σε θάνατο και (γ) των ασθενών που νοσηλεύονται διασωληνωμένοι:

Πίνακας 1: Ηλικιακή κατανομή επιβεβαιωμένων κρουσμάτων COVID-19

	Σύνολο κρουσμάτων COVID-19*	Θάνατοι ασθενών με COVID-19	Νοσηλευόμενοι διασωληνωθέντες
Σύνολο			
0 – 17 ετών	12204 (6.9%)	1 (0.0%)	1 (0.3%)
18 – 39 ετών	60744 (34.5%)	46 (0.7%)	4 (1.2%)
40 – 64 ετών	73303 (41.6%)	925 (14.6%)	125 (36.1%)
65 και άνω	29813 (16.9%)	5349 (84.6%)	216 (62.4%)
Άνδρες			
0 – 17 ετών	6428 (7.1%)	0 (0.0%)	1 (0.4%)
18 – 39 ετών	32504 (35.8%)	39 (1.0%)	2 (0.9%)
40 – 64 ετών	37258 (41.0%)	644 (17.3%)	94 (40.2%)
65 και άνω	14725 (16.2%)	3041 (81.7%)	137 (58.5%)
Γυναίκες			
0 – 17 ετών	5775 (6.8%)	1 (0.0%)	0 (0.0%)
18 – 39 ετών	28234 (33.2%)	7 (0.3%)	2 (1.8%)
40 – 64 ετών	36033 (42.3%)	281 (10.8%)	31 (27.7%)
65 και άνω	15085 (17.7%)	2308 (88.9%)	79 (70.5%)

* Τα στοιχεία αφορούν τα κρούσματα εκείνα για τα οποία είναι γνωστή και επιβεβαιωμένη η ηλικία τους

²τα δεδομένα αφορούν τις εισαγωγές της προηγούμενης μέρας που έχουν δηλωθεί στο ΕΚΑΒ.

Κατανομή ανακρινόμενων εγχώριων κρουσμάτων: Από το σύνολο των **880 νέων** κρουσμάτων του νέου ιού στη χώρα **13** είναι εισαγόμενα εκ των οποίων **11** εντοπίστηκαν κατόπιν ελέγχων στις πύλες εισόδου της χώρας. Η κατανομή των **867** νέων εγχώριων κρουσμάτων ανά Περιφερειακή Ενότητα παρουσιάζεται στον κατωτέρω πίνακα.³

Πίνακας 2: Ημερήσιος αριθμός και κρούσματα ανά 100.000 πληθυσμού επιβεβαιωμένων εγχώριων κρουσμάτων COVID-19 ανά περιφερειακή ενότητα στις 22 Φεβρουαρίου 2021

ΠΕΡΙΦΕΡΕΙΑΚΗ ΕΝΟΤΗΤΑ	ΚΡΟΥΣΜΑΤΑ	ΜΕΣΟΣ ΟΡΟΣ ΚΡΟΥΣΜΑΤΩΝ ΤΩΝ ΤΕΛΕΥΤΑΙΩΝ 7 ΗΜΕΡΩΝ		ΚΡΟΥΣΜΑΤΑ ΑΝΑ 100000 ΠΛΗΘΥΣΜΟ		ΠΕΡΙΦΕΡΕΙΑΚΗ ΕΝΟΤΗΤΑ	ΚΡΟΥΣΜΑΤΑ	ΜΕΣΟΣ ΟΡΟΣ ΚΡΟΥΣΜΑΤΩΝ ΤΩΝ ΤΕΛΕΥΤΑΙΩΝ 7 ΗΜΕΡΩΝ		ΚΡΟΥΣΜΑΤΑ ΑΝΑ 100000 ΠΛΗΘΥΣΜΟ	
		ΚΡΟΥΣΜΑΤΑ	ΗΜΕΡΩΝ	ΚΡΟΥΣΜΑΤΑ	ΠΛΗΘΥΣΜΟ			ΚΡΟΥΣΜΑΤΑ	ΗΜΕΡΩΝ	ΚΡΟΥΣΜΑΤΑ	ΠΛΗΘΥΣΜΟ
ΑΙΤΩΛΟΑΚΑΡΝΑΝΙΑΣ	10	13,57	4,74	ΚΙΛΙΚΙΑΣ	1	2,29	1,24				
ΑΝΑΤΟΛΙΚΗΣ ΑΤΤΙΚΗΣ	42	37,57	8,36	ΚΟΖΑΝΗΣ	4	6,00	2,66				
ΑΡΓΟΛΙΔΑΣ	10	12,14	10,3	ΚΟΡΙΝΘΙΑΣ	10	12,57	6,89				
ΑΡΚΑΔΙΑΣ	8	14,00	9,23	ΚΩ	3	2,00	8,72				
ΑΡΤΑΣ	7	4,43	10,31	ΛΑΚΩΝΙΑΣ	1	1,43	1,12				
ΑΧΑΪΑΣ	65	54,29	20,95	ΛΑΡΙΣΣΑΣ	31	21,29	10,9				
ΒΟΙΩΤΙΑΣ	5	9,57	4,24	ΛΑΣΙΘΙΟΥ	2	1,29	2,65				
ΒΟΡΕΙΟΥ ΤΟΜΕΑ ΑΘΗΝΩΝ	86	49,14	14,53	ΛΕΣΒΟΥ	1	3,14	1,16				
ΓΡΕΒΕΝΩΝ	1	1,29	3,15	ΛΕΥΚΑΔΑΣ	9	2,86	37,99				
ΔΥΤΙΚΗΣ ΑΤΤΙΚΗΣ	20	19,00	12,43	ΜΑΓΝΗΣΙΑΣ	3	8,57	1,58				
ΔΥΤΙΚΟΥ ΤΟΜΕΑ ΑΘΗΝΩΝ	55	74,57	11,23	ΜΕΣΣΗΝΙΑΣ	3	2,57	1,88				
ΕΒΡΟΥ	10	9,43	6,76	ΝΗΣΩΝ	7	10,29	9,38				
ΕΥΒΟΙΑΣ	18	21,00	8,54	ΝΟΤΙΟΥ ΤΟΜΕΑ ΑΘΗΝΩΝ	33	40,29	6,23				
ΕΥΡΥΤΑΝΙΑΣ	1	0,29	4,98	ΠΕΙΡΑΙΩΣ	58	75,14	12,92				
ΖΑΚΥΝΘΟΥ	2	2,14	4,91	ΠΕΛΛΑΣ	2	1,29	1,43				
ΗΛΕΙΑΣ	5	8,29	3,14	ΠΙΕΡΙΑΣ	6	6,86	4,74				
ΗΜΑΘΙΑΣ	12	7,71	8,53	ΠΡΕΒΕΖΑΣ	2	1,29	3,48				
ΗΡΑΚΛΕΙΟΥ	14	18,86	4,58	ΡΕΘΥΜΝΟΥ	10	12,29	11,68				
ΘΕΣΣΑΛΟΝΙΚΗΣ	9	3,14	20,65	ΡΟΔΟΥ	6	4,57	5,01				
ΘΕΣΣΑΛΟΝΙΚΗΣ	85	101,43	7,66	ΣΑΜΟΥ	5	3,29	15,16				
ΘΗΡΑΣ	1	0,86	5,3	ΣΕΡΡΩΝ	2	3,43	1,13				
ΙΩΑΝΝΙΝΩΝ	14	12,00	8,34	ΤΡΙΚΑΛΩΝ	3	4,86	2,29				
ΚΑΒΑΛΑΣ	7	7,00	5,6	ΦΘΙΩΤΙΔΑΣ	13	7,14	8,22				
ΚΑΛΥΜΝΟΥ	7	6,00	23,77	ΦΛΩΡΙΝΑΣ	3	1,29	5,83				
ΚΑΡΔΙΤΣΑΣ	11	3,57	9,69	ΦΩΚΙΔΑΣ	1	1,29	2,48				
ΚΑΣΤΟΡΙΑΣ	2	1,71	3,97	ΧΑΛΚΙΔΙΚΗΣ	3	17,14	2,83				
ΚΕΝΤΡΙΚΟΥ ΤΟΜΕΑ ΑΘΗΝΩΝ	95	104,43	9,23	ΧΑΝΙΩΝ	6	2,43	3,83				
ΚΕΡΚΥΡΑΣ	6	3,43	5,75	ΧΙΟΥ	1	0,71	1,9				
ΚΕΦΑΛΛΗΝΙΑΣ	6	1,57	16,76	ΥΠΟ ΔΙΕΡΕΥΝΗΣΗ	24						

Δείγματα που έχουν ελεγχθεί: Από την 1η Ιανουαρίου 2020 μέχρι σήμερα, στα εργαστήρια που διενεργούν ελέγχους για τον νέο κορωνοϊό (SARS-CoV-2) και που δηλώνουν συστηματικά το σύνολο των δειγμάτων που ελέγχουν, έχουν συνολικά ελεγχθεί **3.513.801** κλινικά δείγματα ενώ από Μονάδες Υγείας και Κλιμάκια του ΕΟΔΥ που διενεργούν ελέγχους Rapid Ag έχουν ελεγχθεί **1.444.327** δείγματα. Ο μέσος όρος του επταήμερου είναι **32.984** δειγματοληπτικοί έλεγχοι.

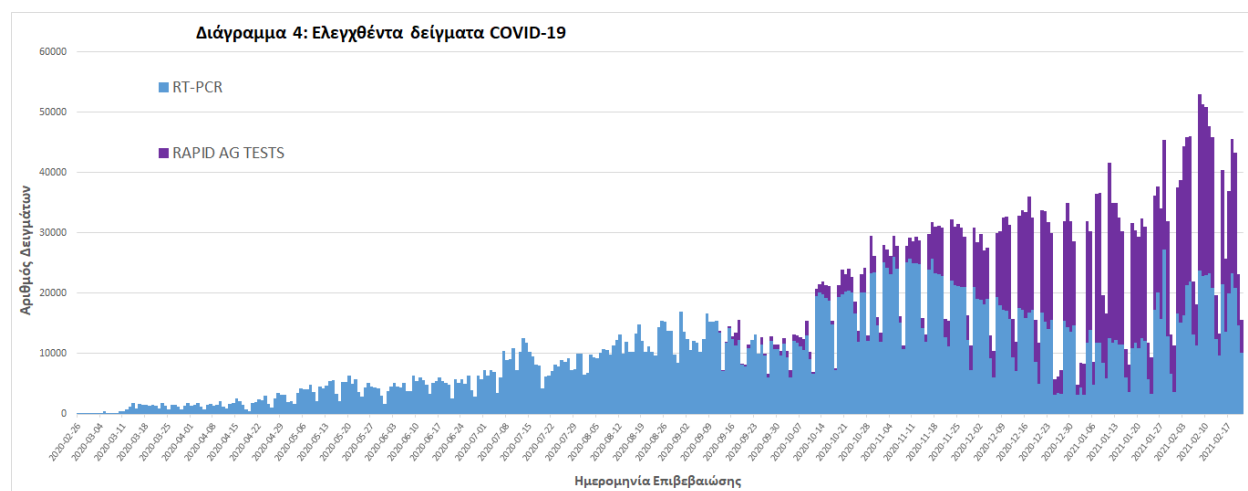

³ Η παρούσα κατανομή δύναται να τροποποιηθεί ανάλογα τα διαθέσιμα επιδημιολογικά δεδομένα, αναγράφονται μόνο οι ΠΕ με καταγεγραμμένα κρούσματα

Γεωγραφική διασπορά: Ο χάρτης αποτυπώνει τη γεωγραφική κατανομή των συνολικών κρουσμάτων COVID-19 (από την αρχή της επιδημίας) ανά Περιφερειακή Ενότητα της χώρας, με βάση την δηλωθείσα διεύθυνση μόνιμης κατοικίας του ασθενούς, ή τη διεύθυνση προσωρινής διαμονής για τους τουρίστες και άλλους προσωρινά διαμένοντες στην Ελλάδα. Συμπεριλαμβάνονται τόσο κρούσματα με ιστορικό ταξιδιού (“εισαγόμενα”) όσο και κρούσματα με πιθανή εγχώρια μετάδοση.

Διάγραμμα 5: Χάρτης αθροιστικής επίπτωσης επιβεβαιωμένων κρουσμάτων COVID-19, 22 Φεβρουαρίου 2021

Με βάση τον τόπο μόνιμης κατοικίας, ή προσωρινής διαμονής (για τους προσωρινά διαμένοντες)

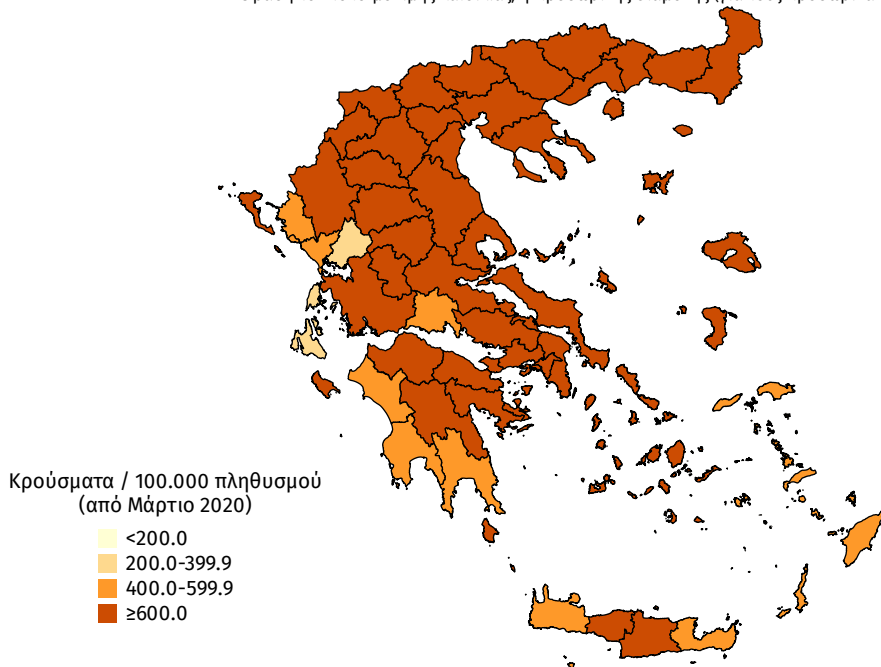

Διάγραμμα 6: Χάρτης επίπτωσης τελευταίων δεκατεσσάρων ημερών επιβεβαιωμένων κρουσμάτων COVID-19, 22 Φεβρουαρίου 2021

Με βάση τον τόπο μόνιμης κατοικίας, ή προσωρινής διαμονής (για τους προσωρινά διαμένοντες)

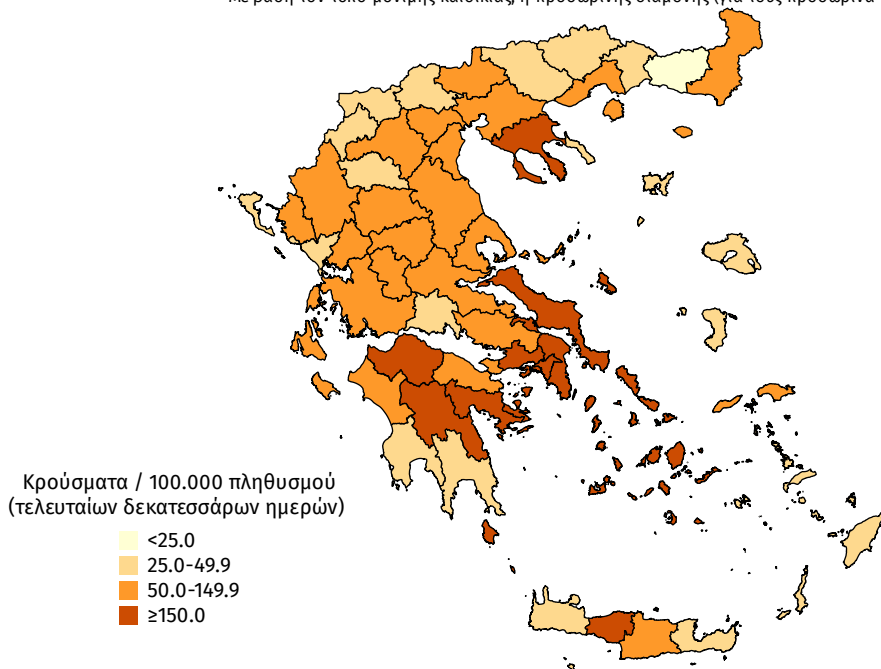

Παράρτημα 1: Επιδημικές καμπύλες κρουσμάτων COVID-19 με βάση την δηλωθείσα διεύθυνση μόνιμης κατοικίας του κρούσματος ή τη διεύθυνση προσωρινής διαμονής για τους τουρίστες και άλλους προσωρινά διαμένοντες στην Ελλάδα. Συμπεριλαμβάνονται τόσο κρούσματα με ιστορικό ταξιδιού όσο και κρούσματα με πιθανή εγχώρια μετάδοση.

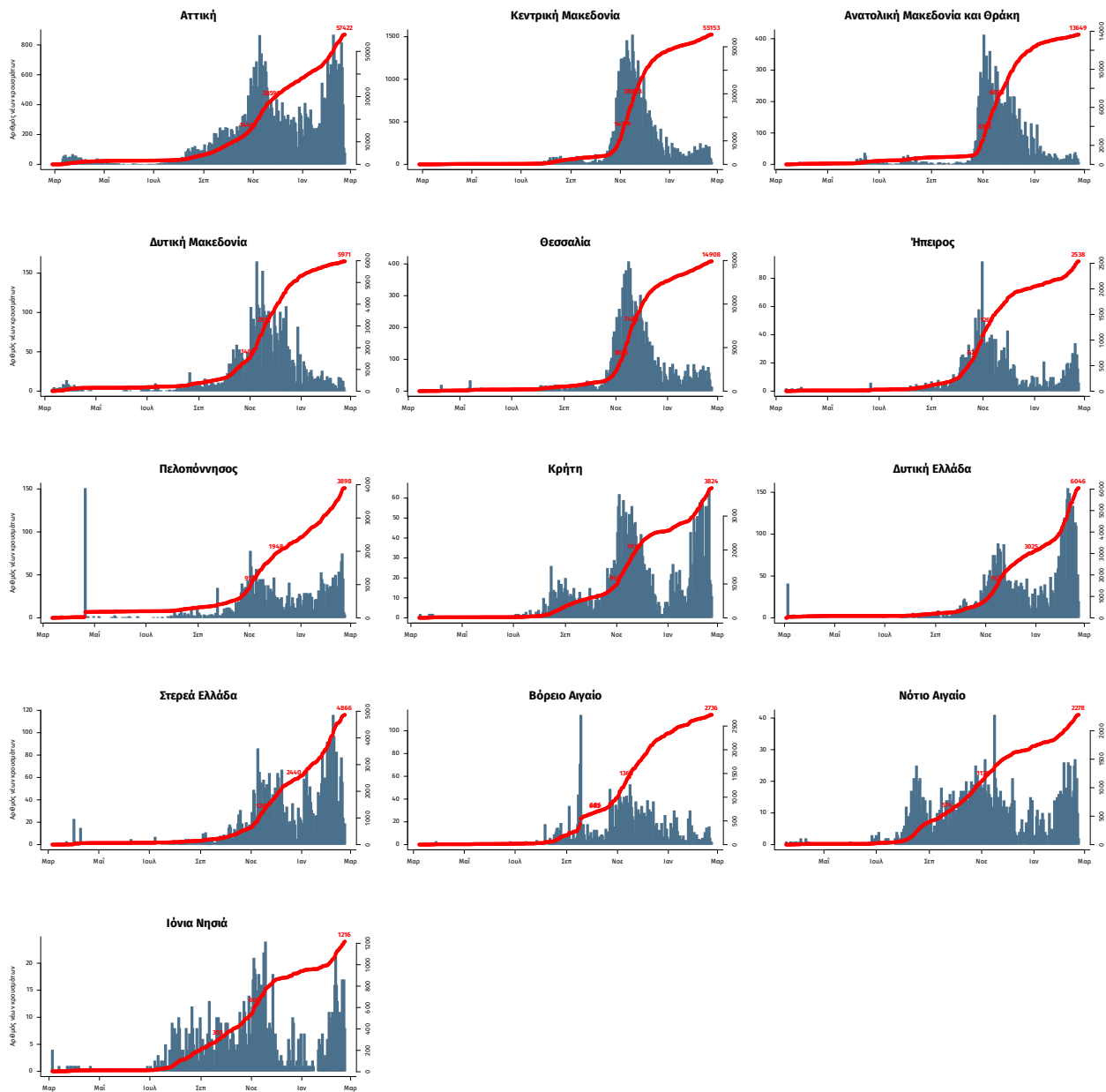

Σημ.: οι στήλες εκφράζουν τον αριθμό νέων κρουσμάτων με βάση την ημερομηνία λήψης εργαστηριακού δείγματος, και όχι με βάση την ημερομηνία ανακοίνωσης των κρουσμάτων.