



ΕΘΝΙΚΟΣ ΟΡΓΑΝΙΣΜΟΣ
ΔΗΜΟΣΙΑΣ ΥΓΕΙΑΣ

Ημερήσια έκθεση επιδημιολογικής επιτήρησης λοίμωξης από το νέο κορωνοϊό (COVID-19)

Δεδομένα έως 17 Απριλίου 2021, ώρα 15:00

Εισαγωγή

Τα στοιχεία που παρουσιάζονται αφορούν περιστατικά από την επιδημιολογική επιτήρηση της νόσου από το νέο κορωνοϊό (COVID-19), με βάση τα δεδομένα που έχουν δηλωθεί στον ΕΟΔΥ και καταγραφεί μέχρι τις 17 Απριλίου 2021 (ώρα 15:00).

Τα **νέα εργαστηριακά επιβεβαιωμένα κρούσματα** της νόσου που καταγράφηκαν τις τελευταίες 24 ώρες είναι **2.411**, εκ των οποίων **7** εντοπίστηκαν κατόπιν ελέγχων στις πύλες εισόδου της χώρας. Ο **συνολικός αριθμός** των κρουσμάτων ανέρχεται σε **313.444** (ημερήσια μεταβολή +0.8%), εκ των οποίων **51.3% άνδρες**. Με βάση τα επιβεβαιωμένα κρούσματα των τελευταίων 7 ημερών, 59 θεωρούνται σχετιζόμενα με ταξίδι από το εξωτερικό και 3.265 είναι σχετιζόμενα με ήδη γνωστό κρούσμα.

Ημερήσια εξέλιξη της πανδημίας: Η ημερήσια κατανομή των επιβεβαιωμένων κρουσμάτων είναι η ακόλουθη (η γραμμή παριστάνει την συνολική, αθροιστική κατανομή των κρουσμάτων).

Διάγραμμα 1: Αριθμός εργαστηριακά επιβεβαιωμένων κρουσμάτων COVID-19 στην Ελλάδα, 17 Απριλίου 2021

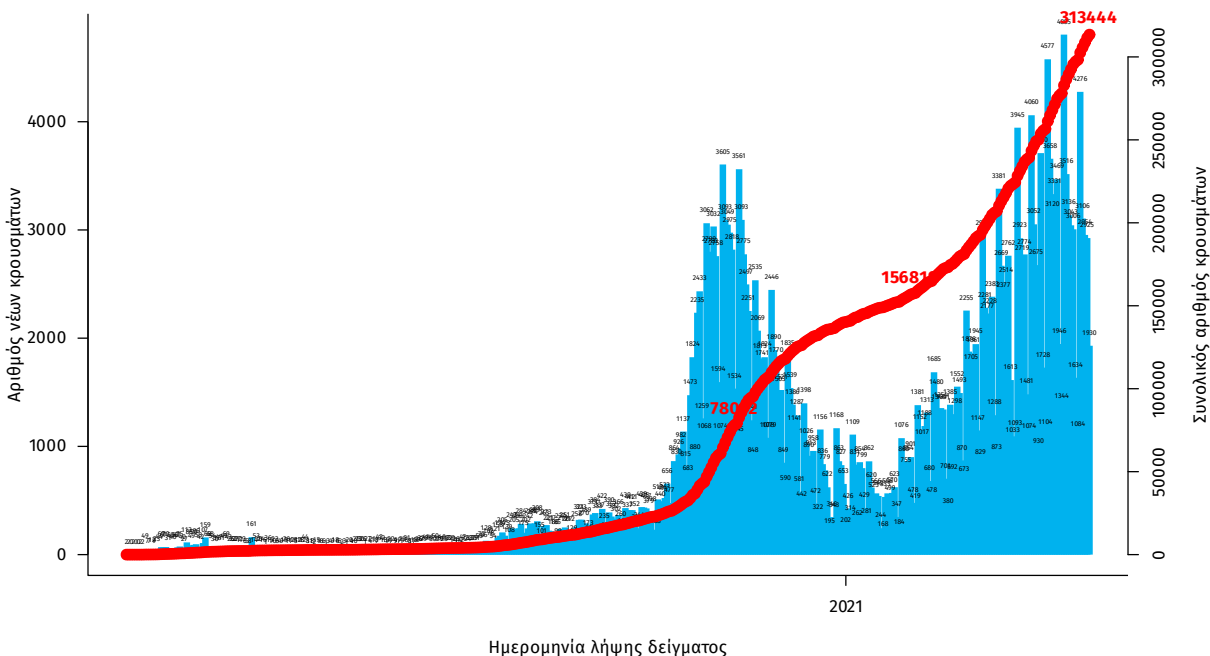

Σημ.: οι στήλες στο Διάγραμμα 1 εκφράζουν τον αριθμό νέων κρουσμάτων με βάση την ημερομηνία λήψης εργαστηριακού δείγματος, και όχι με βάση την ημερομηνία ανακοίνωσης των κρουσμάτων.

Οι νέοι **θάνατοι** ασθενών με COVID-19 είναι **67**, ενώ από την έναρξη της επιδημίας έχουν καταγραφεί συνολικά **9.397 θάνατοι**. Το 95.5% είχε υποκείμενο νόσημα ή/και ηλικία 70 ετών και άνω.

Διάγραμμα 2: Αριθμός εργαστηριακά επιβεβαιωμένων θανάτων με COVID-19 στην Ελλάδα, 17 Απριλίου 2021

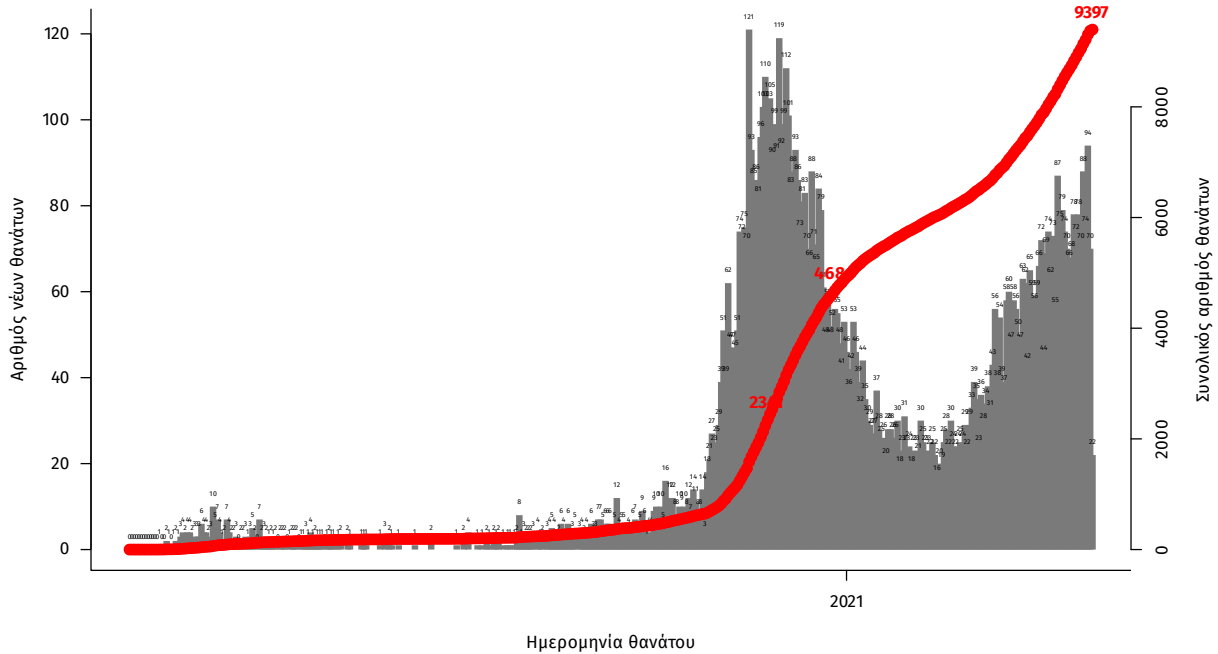

Σημ.: οι στήλες στο Διάγραμμα 2 εκφράζουν τον αριθμό νέων θανάτων με βάση την ημερομηνία θανάτου

Η διαχρονική εξέλιξη των συνολικών κρουσμάτων και συνολικού αριθμού των θανάτων ασθενών COVID-19 παρουσιάζεται στο ακόλουθο διάγραμμα.

Διάγραμμα 3: Διαχρονική εξέλιξη εργαστηριακά επιβεβαιωμένων κρουσμάτων και θανάτων

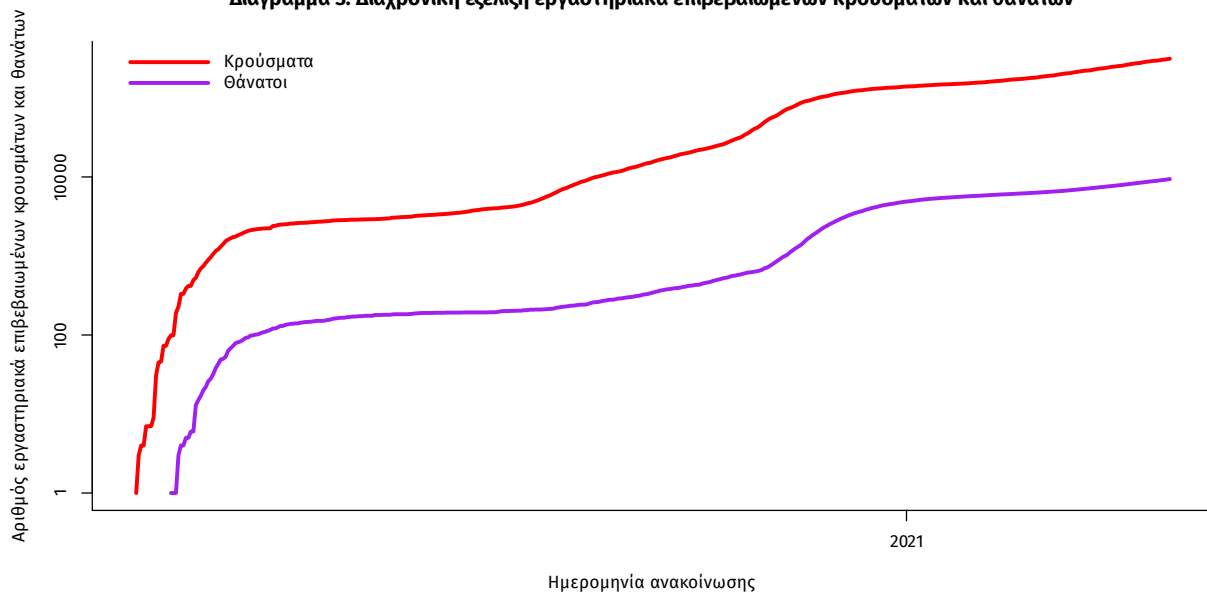

Σημ.: ευθεία γραμμή υποδηλώνει εκθετικό ρυθμό αύξησης της ασθένειας (σε λογαριθμική κλίμακα)

Ο αριθμός των ασθενών που νοσηλεύονται **δισωληνωμένοι** είναι **837** (61.9% άνδρες). Η **διάμεση ηλικία** τους είναι **68** έτη. Το 85.2% έχει υποκείμενο νόσημα ή/και ηλικία 70 ετών και άνω. Από την αρχή της πανδημίας έχουν εξέλθει από τις ΜΕΘ **1.936** ασθενείς. Οι εισαγωγές¹ νέων ασθενών Covid-19 στα νοσοκομεία της επικράτειας είναι **507** (ημερήσια μεταβολή **-7.31%**). Ο μέσος όρος εισαγωγών του επταημέρου είναι **514** ασθενείς. Η διάμεση ηλικία των κρουσμάτων είναι **44** έτη (εύρος 0.2 έως 106 έτη), ενώ η διάμεση ηλικία των θανόντων είναι **79** έτη (εύρος 0.2 έως 106 έτη).

Διάγραμμα 4: Ηλικιακή Κατανομή κρουσμάτων, νοσηλευόμενων στις ΜΕΘ και ασθενών που απεβίωσαν από την αρχή της πανδημίας

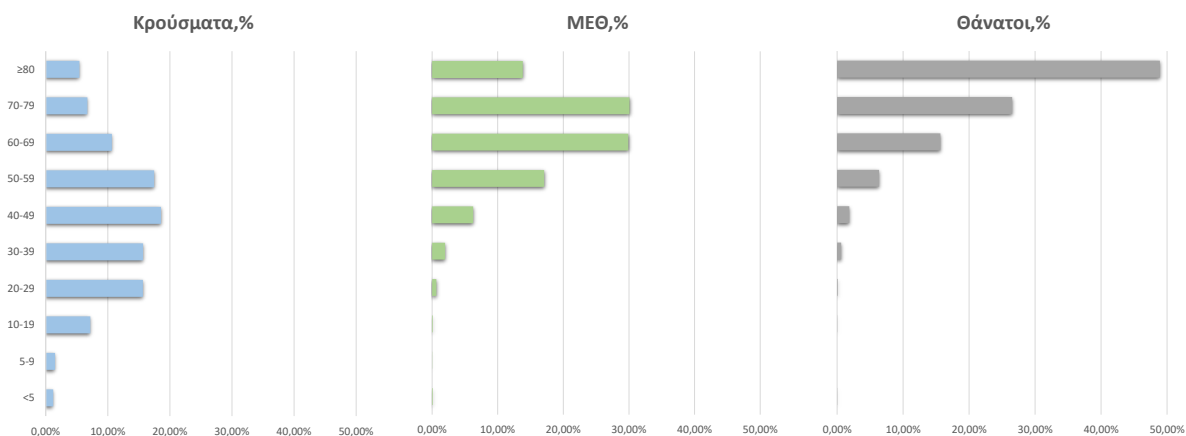

Ακολουθώς παρουσιάζεται η ηλικιακή κατανομή των (α) συνολικών κρουσμάτων, (β) των περιστατικών που κατέληξαν σε θάνατο και (γ) των ασθενών που νοσηλεύονται δισωληνωμένοι:

Πίνακας 1: Ηλικιακή κατανομή επιβεβαιωμένων κρουσμάτων COVID-19

	Σύνολο κρουσμάτων COVID-19*	Θάνατοι ασθενών με COVID-19	Νοσηλευόμενοι δισωληνωθέντες
Σύνολο			
0 – 17 ετών	23168 (7.5%)	3 (0.0%)	0 (0.0%)
18 – 39 ετών	104178 (33.8%)	65 (0.7%)	18 (2.2%)
40 – 64 ετών	129701 (42.0%)	1366 (14.5%)	299 (35.7%)
65 και άνω	51484 (16.7%)	7963 (84.7%)	520 (62.1%)
Άνδρες			
0 – 17 ετών	12275 (7.8%)	1 (0.0%)	0 (0.0%)
18 – 39 ετών	55293 (35.0%)	51 (0.9%)	12 (2.3%)
40 – 64 ετών	65660 (41.6%)	945 (17.3%)	200 (38.7%)
65 και άνω	24798 (15.7%)	4464 (81.7%)	305 (59.0%)
Γυναίκες			
0 – 17 ετών	10892 (7.2%)	2 (0.1%)	0 (0.0%)
18 – 39 ετών	48879 (32.5%)	14 (0.4%)	6 (1.9%)
40 – 64 ετών	64027 (42.5%)	421 (10.7%)	99 (30.9%)
65 και άνω	26682 (17.7%)	3499 (88.9%)	215 (67.2%)

* Τα στοιχεία αφορούν τα κρούσματα εκείνα για τα οποία είναι γνωστή και επιβεβαιωμένη η ηλικία τους

¹τα δεδομένα αφορούν τις εισαγωγές της προηγούμενης μέρας που έχουν δηλωθεί στο ΕΚΑΒ.

Κατανομή ανακινωθέντων εγχώριων κρουσμάτων: Από το σύνολο των 2.411 νέων κρουσμάτων του νέου ιού στη χώρα 7 είναι εισαγόμενα εκ των οποίων 7 εντοπίστηκαν κατόπιν ελέγχων στις πύλες εισόδου της χώρας. Η κατανομή των 2.404 νέων εγχώριων κρουσμάτων ανά Περιφερειακή Ενότητα παρουσιάζεται στον κατωτέρω πίνακα.²

Πίνακας 2: Ημερήσιος αριθμός και κρούσματα ανά 100.000 πληθυσμού επιβεβαιωμένων εγχώριων κρουσμάτων COVID-19 ανά περιφερειακή ενότητα στις 17 Απριλίου 2021

ΠΕΡΙΦΕΡΕΙΑΚΗ ΕΝΟΤΗΤΑ	ΚΡΟΥΣΜΑΤΑ	ΜΕΣΟΣ ΟΡΟΣ ΚΡΟΥΣΜΑΤΩΝ ΤΩΝ ΤΕΛΕΥΤΑΙΩΝ 7 ΗΜΕΡΩΝ		ΠΕΡΙΦΕΡΕΙΑΚΗ ΕΝΟΤΗΤΑ	ΚΡΟΥΣΜΑΤΑ	ΜΕΣΟΣ ΟΡΟΣ ΚΡΟΥΣΜΑΤΩΝ ΤΩΝ ΤΕΛΕΥΤΑΙΩΝ 7 ΗΜΕΡΩΝ	
		ΚΡΟΥΣΜΑΤΑ ΑΝΑ 100000 ΠΛΗΘΥΣΜΟ	ΚΡΟΥΣΜΑΤΑ ΑΝΑ 100000 ΠΛΗΘΥΣΜΟ			ΚΡΟΥΣΜΑΤΑ ΑΝΑ 100000 ΠΛΗΘΥΣΜΟ	ΚΡΟΥΣΜΑΤΑ ΑΝΑ 100000 ΠΛΗΘΥΣΜΟ
ΑΙΤΩΛΟΑΚΑΡΝΑΝΙΑΣ	14	12,71	6,64	ΚΩ	4	6,00	11,63
ΑΝΑΤΟΛΙΚΗΣ ΑΤΤΙΚΗΣ	148	130,00	29,46	ΛΑΚΩΝΙΑΣ	1	5,29	1,12
ΑΡΓΟΛΙΔΑΣ	18	16,00	18,55	ΛΑΡΙΣΑΣ	73	71,43	25,67
ΑΡΚΑΔΙΑΣ	8	14,14	9,23	ΛΑΣΙΘΙΟΥ	6	7,29	7,96
ΑΡΤΑΣ	1	2,00	1,47	ΛΕΣΒΟΥ	4	2,43	4,63
ΑΧΑΪΑΣ	55	60,00	17,72	ΛΕΥΚΑΔΑΣ	3	0,71	12,66
ΒΟΙΩΤΙΑΣ	33	26,00	27,99	ΜΑΓΝΗΣΙΑΣ	31	36,43	16,31
ΒΟΡΕΙΟΥ ΤΟΜΕΑ ΑΘΗΝΩΝ	149	129,71	25,18	ΜΕΣΣΗΝΙΑΣ	10	7,29	6,25
ΓΡΕΒΕΝΩΝ	3	4,57	9,45	ΜΥΚΟΝΟΥ	6	1,43	59,21
ΔΡΑΜΑΣ	12	9,71	12,21	ΝΑΞΟΥ	4	1,00	19,2
ΔΥΤΙΚΗΣ ΑΤΤΙΚΗΣ	74	73,71	45,98	ΝΗΣΩΝ	10	9,14	13,4
ΔΥΤΙΚΟΥ ΤΟΜΕΑ ΑΘΗΝΩΝ	165	142,71	33,7	ΝΟΤΙΟΥ ΤΟΜΕΑ ΑΘΗΝΩΝ	175	125,86	33,03
ΕΒΡΟΥ	16	20,43	10,81	ΞΑΝΘΗΣ	17	14,14	15,28
ΕΥΒΟΙΑΣ	40	30,00	18,97	ΠΕΙΡΑΙΩΣ	129	142,14	28,73
ΕΥΡΥΤΑΝΙΑΣ	1	4,86	4,98	ΠΕΛΛΑΣ	24	36,00	17,18
ΖΑΚΥΝΘΟΥ	2	6,29	4,91	ΠΙΕΡΙΑΣ	6	13,00	4,74
ΗΛΕΙΑΣ	11	14,57	6,91	ΠΡΕΒΕΖΑΣ	2	0,86	3,48
ΗΜΑΘΙΑΣ	17	15,29	12,09	ΡΕΘΥΜΝΟΥ	21	17,57	24,53
ΗΡΑΚΛΕΙΟΥ	42	48,29	13,75	ΡΟΔΟΠΗΣ	12	12,57	10,71
ΘΑΣΟΥ	13	7,43	94,41	ΡΟΔΟΥ	6	5,43	5,01
ΘΕΣΣΑΛΟΝΙΚΗΣ	2	1,14	4,59	ΣΑΜΟΥ	2	3,29	6,06
ΘΕΣΣΑΛΟΝΙΚΗΣ	299	326,86	26,93	ΣΕΡΡΩΝ	55	37,86	31,17
ΙΩΑΝΝΙΝΩΝ	16	19,29	9,53	ΣΥΡΟΥ	1	0,71	4,65
ΚΑΒΑΛΑΣ	53	38,71	42,43	ΤΡΙΦΛΙΑΣ	5	7,14	3,81
ΚΑΛΥΜΝΙΟΥ	6	14,29	20,37	ΦΘΙΩΤΙΔΑΣ	12	14,57	7,58
ΚΑΡΔΙΤΣΑΣ	9	13,43	7,93	ΦΛΩΡΙΝΑΣ	6	2,86	11,67
ΚΑΣΤΟΡΙΑΣ	11	12,43	21,86	ΦΩΚΙΔΑΣ	2	3,57	4,96
ΚΕΝΤΡΙΚΟΥ ΤΟΜΕΑ ΑΘΗΝΩΝ	319	308,57	30,99	ΧΑΛΚΙΔΙΚΗΣ	21	16,86	19,83
ΚΕΡΚΥΡΑΣ	1	5,29	0,96	ΧΑΝΙΩΝ	15	16,57	9,58
ΚΕΦΑΛΛΗΝΙΑΣ	5	1,14	13,97	ΧΙΟΥΣ	8	4,71	15,19
ΚΙΛΙΚΙΑΣ	34	34,00	42,28	ΥΠΟ ΔΙΕΡΕΥΝΗΣΗ	108		
ΚΟΖΑΝΗΣ	32	50,14	21,31				
ΚΟΡΙΝΘΙΑΣ	16	25,43	11,03				

Δείγματα που έχουν ελεγχθεί: Από την 1η Ιανουαρίου 2020 μέχρι σήμερα, στα εργαστήρια που διενεργούν ελέγχους για τον νέο κορωνοϊό (SARS-CoV-2) και που δηλώνουν συστηματικά το σύνολο των δειγμάτων που ελέγχουν, έχουν συνολικά ελεγχθεί **4.457.713** κλινικά δείγματα ενώ από Μονάδες Υγείας και Κλιμάκια του ΕΟΔΥ που διενεργούν ελέγχους Rapid Ag έχουν ελεγχθεί **2.985.926** δείγματα. Ο μέσος όρος του επταήμερου είναι **54.818** δειγματοληπτικοί έλεγχοι ημερησίως.

Μαζικές Δειγματοληψίες ΕΟΔΥ: Στις 16 Απριλίου 2021, πραγματοποιήθηκαν 134 δράσεις δειγματοληπτικών ελέγχων από τις Κινητές Ομάδες Υγείας (ΚΟΜΥ) του ΕΟΔΥ, στις οποίες διενεργήθηκαν **19.580** έλεγχοι Rapid Ag και ανευρέθηκαν **321** θετικά (**1,64%**).

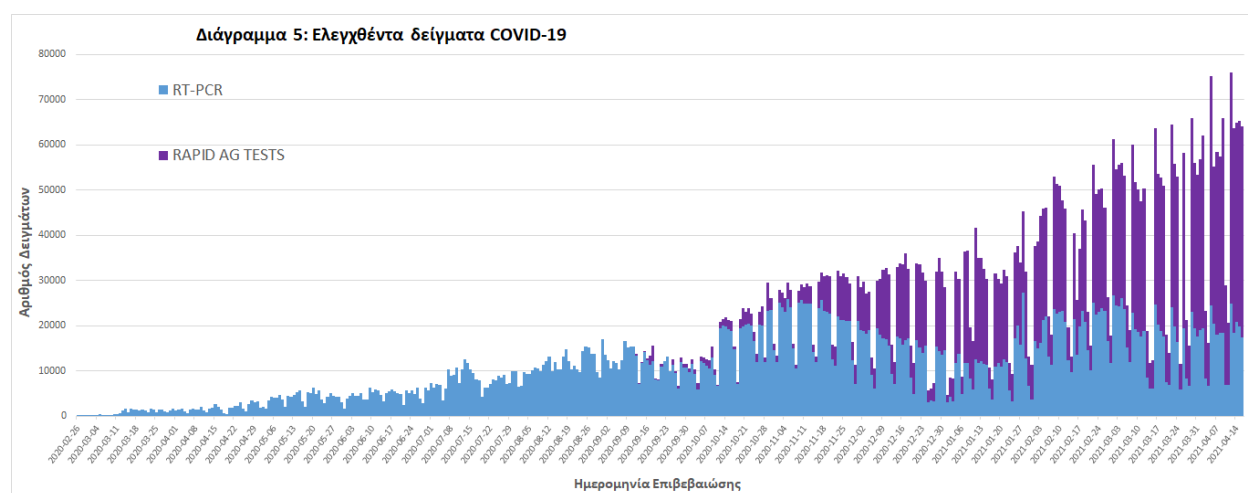

² Η παρούσα κατανομή δύναται να τροποποιηθεί ανάλογα τα διαθέσιμα επιδημιολογικά δεδομένα, αναγράφονται μόνο οι ΠΕ με καταγεγραμμένα κρούσματα

Γεωγραφική διασπορά: Ο χάρτης αποτυπώνει τη γεωγραφική κατανομή των συνολικών κρουσμάτων COVID-19 (από την αρχή της επιδημίας) ανά Περιφερειακή Ενότητα της χώρας, με βάση την δηλωθείσα διεύθυνση μόνιμης κατοικίας του ασθενούς, ή τη διεύθυνση προσωρινής διαμονής για τους τουρίστες και άλλους προσωρινά διαμένοντες στην Ελλάδα. Συμπεριλαμβάνονται τόσο κρούσματα με ιστορικό ταξιδιού (“εισαγόμενα”) όσο και κρούσματα με πιθανή εγχώρια μετάδοση.

Διάγραμμα 6: Χάρτης αθροιστικής επίπτωσης επιβεβαιωμένων κρουσμάτων COVID-19, 17 Απριλίου 2021

Με βάση τον τόπο μόνιμης κατοικίας, ή προσωρινής διαμονής (για τους προσωρινά διαμένοντες)

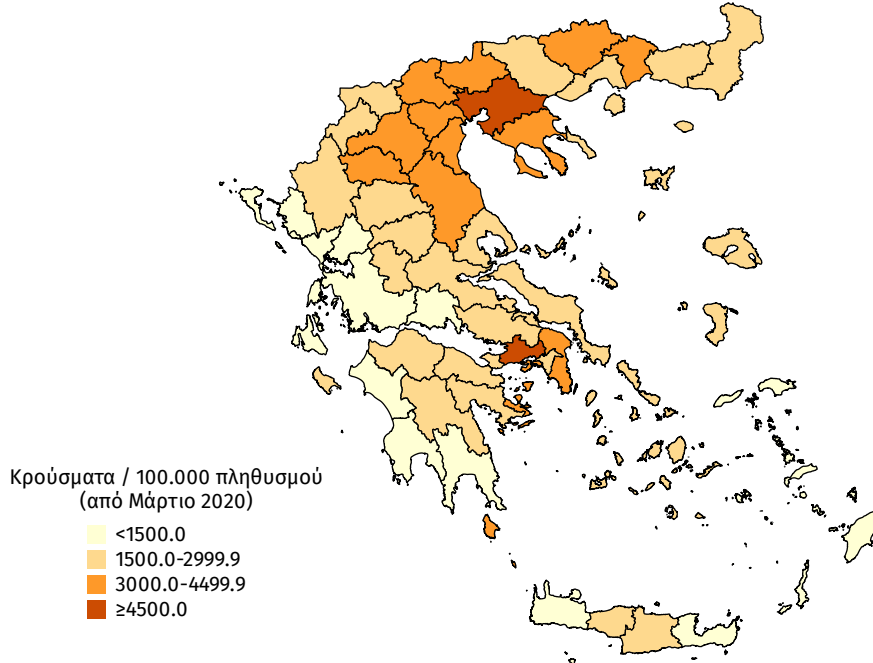

Διάγραμμα 7: Χάρτης επίπτωσης τελευταίων δεκατεσσάρων ημερών επιβεβαιωμένων κρουσμάτων COVID-19, 17 Απριλίου 2021

Με βάση τον τόπο μόνιμης κατοικίας, ή προσωρινής διαμονής (για τους προσωρινά διαμένοντες)

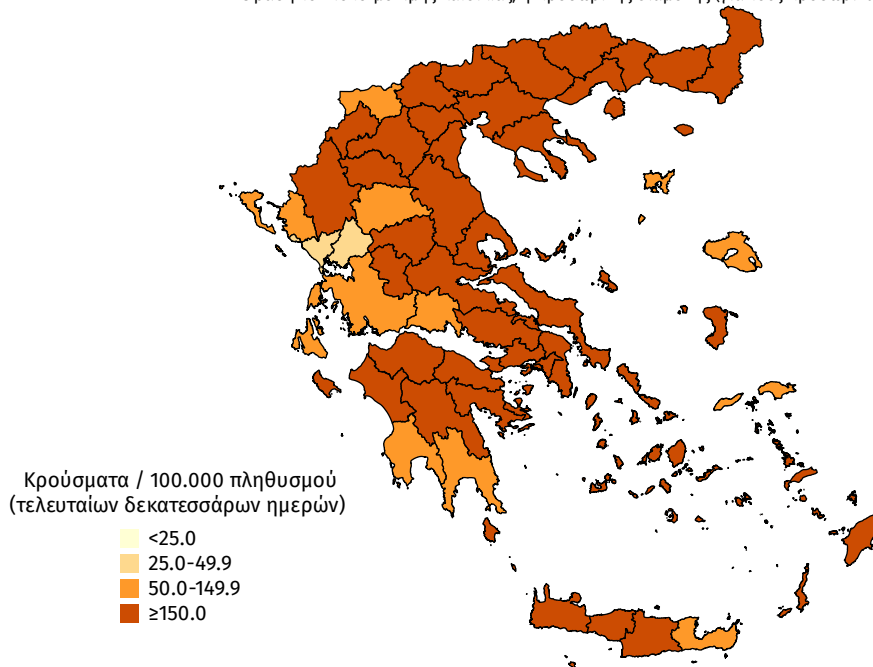

Παράρτημα 1: Επιδημικές καμπύλες κρουσμάτων COVID-19 με βάση την δηλωθείσα διεύθυνση μόνιμης κατοικίας του κρούσματος ή τη διεύθυνση προσωρινής διαμονής για τους τουρίστες και άλλους προσωρινά διαμένοντες στην Ελλάδα. Συμπεριλαμβάνονται τόσο κρούσματα με ιστορικό ταξιδιού όσο και κρούσματα με πιθανή εγχώρια μετάδοση.

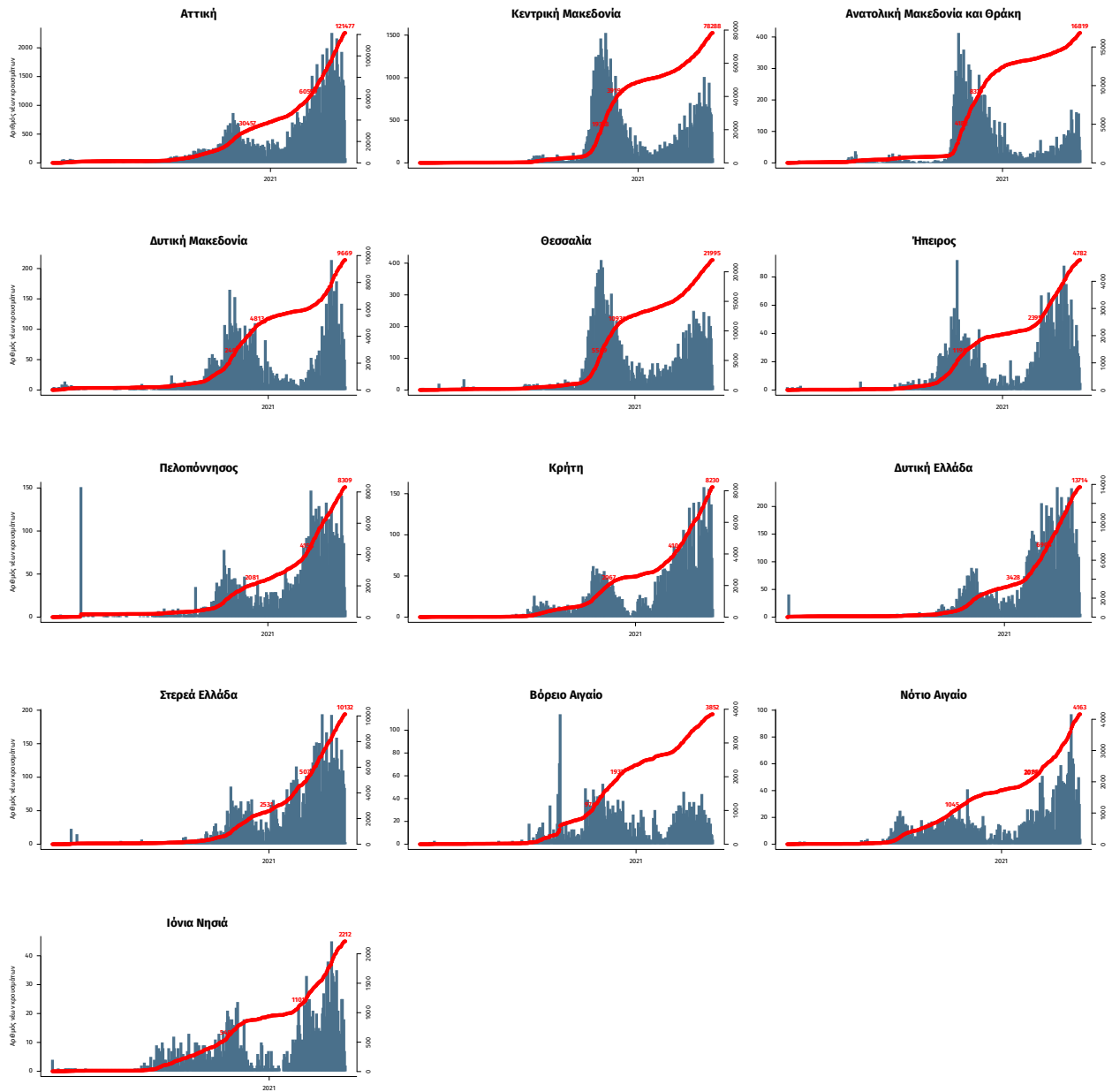

Σημ.: οι στήλες εκφράζουν τον αριθμό νέων κρουσμάτων με βάση την ημερομηνία λήψης εργαστηριακού δείγματος, και όχι με βάση την ημερομηνία ανακοίνωσης των κρουσμάτων.